朝報

郵政特許掛號優益遞寄之報紙
內政部登記證警字三三四二號
中宣會登記證中字一八四九號

定報價目
本京定報每月洋七角每三月洋二元半年三元六角全年六元八角外國定報半年起碼每月洋二元郵費在內外埠函定先惠報費空函不覆郵票代銀十足照用如願代設寄售分銷另有詳章函索即寄
本館營業部電話二二四八八
本館編輯部電話二二六九三
中國郵政管理局掛號六一六

館址南京新街口北 今日出版三張 第九百十九號 售洋二分四厘 電報掛號二六零零

廣告價目
(一)短行每日每行八角五行起碼
(二)長行每日每行一元六角三行起碼
(三)刊登新聞中間評論前後加倍收費
(四)長期包月刊登格外優待

國府命令

兵役法施行後 國民應踴躍應徵

服行兵役爲人人之義務 國步艱屯宜知發奮自強

國民政府昨發表明令云、我國圖強之道、首在足兵、近代世界各國、率行通國皆兵之制、我國古亦寓兵於農、卒伍之衆、出於廬井、後世專用召募、兵農遂分、沿襲至今、迄未革新、大多數人民、安於罷懦、民族意識、坐是銷沉、且以養兵需餉甚鉅、國家財力、絀於供應、遇有事變、仍慮全國幅員廣闊、不敷調遣、若非及時簡練民兵、改良軍制、其何以供戍守而固邊防、查兵役法前經制定、明令公布、自本年三月一日起施行、現已由主管機關、選定各師管區、承應按照程序、逐步推進、茲特剴切申令、凡我國民、須知服行兵役、爲人人應盡之義務、際此國步艱屯之時、宜有發憤自強之計、徵兵制度、爲充實自衛力量根本要圖、各國行之已久、急起直追、未容再緩、務期全國人民、一致醒悟、共策進行、其依法應服兵役者、尤當淬厲奮發、踴躍應徵、於以復興民衆、鞏固邦基、有厚望焉、此令、

林主席昨乘艦返京

本年豐收表示欣慰 統一告成仍望努力

國府林主席昨日下午三時抵京、分誌各情如次、

◇碼頭戒備◇ 參軍處接得林主席離通東下消息後、當即通知首都憲警機關加崗戒備、故昨下午二時前、自挹江門沿中山馬路至下關江邊一帶、均派步哨、參軍處并派軍樂隊在碼頭恭候、海軍部亦派有軍樂隊及警衛隊各一排、在船板上肅立警衛、

◇恭迎人員◇ 各機關長官親到碼頭恭迎者、計有鄧家彥、陳紹寬、王用賓、陳其采、及文官參軍主計三處高級職員、及各機關代表共約一百餘人、永綏艦駛抵下關江心、停泊江面之甯海等艦、均鳴禮炮二十一響致敬、同時停泊江中之各外艦、亦懸我國國旗致敬、永綏艦駛至海軍碼頭停靠、主席即離艦登岸、逕返私邸休息、

◇主席談話◇ 主席語記者、此次返京、見沿途各地農事收成良好、實爲大慰、桂局已和平解決、全國統一告成、今後國人對於救亡圖存工作、尤應本精誠團結之精神、作共同一致之努力、則國事前途、大可慶幸、

銓敘部負責人談

官俸表無須修正

實施上尚無窒礙

記者前聞外間有以暫行文官官等官俸表、分級太多、晉升困難、又以表內各分五欄、官職官等相同、而級別亦多差異認有修改必要、因訪銓敘部某負責人探詢、據談、官俸表雖共分三十六級、但委任官分三等、初任得從各該等之最低級敘起、簡荐各職、亦有各該官等之最低級、并得加二級俸、且一次數雖多、敘進時儘有困難、且現在警察官俸亦已改爲文官一致、一旦又予修改、手續繁難、多所牽涉、轉增運用困難、此就縱的方面言、似可毋須修改、至原表所定國府與五院及部會兩欄官等官職柄同者、級別有差、國府爲國家最高行政機關、公務員之官等官級、體制上稍予提高、似非過分、此就橫的部份言、似亦可維持現狀、且現行官俸表級數較多、級差不大、可使各機關公務員、大多數均得晉級加薪、亦其合併增加之款、亦屬有限、於各機關經費預算、自無影響、倘級數減少、則級差因之加大、每年考績、若概不晉級、則失獎勵之意、反之、若多予晉級、則加俸必鉅、國家財力能否負担、不無疑問、此就若續法方面觀之、現行官俸表之實施、似尚無何窒礙難行之處、

立院財政委會

咋審查粵贛公債案

財部派員列席說明

立法院財政委會、昨晨開會、審查兩公債案、馬寅初主席、財部派陶昌善等列席、結果如次、㈠民國二十五年整理廣東金融公債案議決交付鄭洪年史維煥龔淑宇三委初步審查、由鄭召集、㈡民國二十五年江西省整理土地公債條例案、議決修正通過、即呈送院會審議、

農本局理事會 決下週舉行

農本局總經理陳振先、茲以實業部吳部長業已返京、昨午晉謁吳氏、商洽農本局設置事宜、聞該局理事會、決於下週舉行、

弘一子善談羲一數 指明前因後果已往未來 矯除肉身痛苦夙孽惡魔

羲一著自應羲氏一畫開天以來所包涵之玄微精奧超隆古洞九幽脊隱伏乎易數之中蓋數與理道並行而不相悖闡旨詮眞淵若滄海惜已年湮代遠久絕薪傳渺可慨焉僕幼孤避亂四走哦嵋遇師秘授錯綜演變垂五十寒暑個中三昧燭照大千雖未敢遠決廢興却不難挽回造化者北留五台道經粵地訪友探奇尚多暇晷有緣法者欲向過去未來終身休咎陰陽兩宅更妄覺身肯子息有無以及營運顛倒凡疑難奇怪疾病生死關頭只須虔誠下問僕當忠言直告

訪友結緣暫取號金四角 來賓每日延見十位時間一時至六時止 過時不候諸公原諒 無誠意者請勿枉駕 寓二郎廟南東亞飯店

本報淮陰閱者鑒
淮陰蘇北派報社前分銷本報未按定章付費上月下旬本報將其停止分銷該社乃於刊載承售別報之廣告中在新商報上竟肆意誹謗本報如此行爲殊屬目無法紀除另行依法控究外並聲明本報已另由王佩清君辦理淮陰分銷處凡閱本報者請向東門城內王君訂閱爲荷特此聲明

義合東磚瓦廠增設辦事處啓事
茲因敝廠廠址向在和平門外返城涉不便今自八月二十日起特設辦事處於新街口四樓四〇號如蒙惠顧無任歡迎
電話(辦事處)二一六九二號 (製造廠)三一一九八〇號

上海企昌紡綢雨衣
最可靠，保穿五年
最實用，線縫不漏
最美麗，色澤鮮明
最經濟，舊可復新
▲每件不滿原價二十二元減售十七元六角
▲保穿不漏布油衣每件三元六角
▲南京中正路中央商場二樓強生服裝號
▲上海東百老匯路四六九號及全國各大商埠

沈君匋爲長男壯聲結婚敬告親友
謹啓者茲訂於國歷九月十六日爲長男壯聲與凌敦明女士在首都勵志社參加南京市政府社會局主辦第五屆新生活集團結婚即晚在該社大禮堂潔治喜筵恭請闔第光臨諸希公鑒 恕不另柬
沈君匋率男壯聲謹啓

由山東省建設廳運到 山東特產之肥城桃：大香甜
●昔日被封禁之貢品 今已人人可餽送親友●
本京總代理處 金陵大學園藝試驗場(地址漢口路一號)
經理處 大陸鮮果南貨商場(地址南京太平路花牌樓) 電話二二九八三號
外埠函購 每箱四元外加運費一元有餘原箱退回

報喪聞
先祖慈蔡太老夫人慟於九月八日辰時疾終京寓距生於民國紀元前五十六年夏歷十月十九日寅時享壽八十一歲謹擇於九日上午五時大殮十日上午十時舉殯暫厝於普善堂再行擇期安葬哀此報
承重孫 周華熙(劍雲)
孫媳 陳玉俊(涵珠)
孫女 毓華(挹清)適顧 瑞華(挹芬)適謝
曾孫 健炎 堅
曾孫女 瑞
幕設南京莫愁路仁孝殯儀館 哀啓

慈航職業學校招男女生
名額 初高級土木科染織科化學科商科及附設銀行行員訓練班家事班各級新生各三十名
資格 初級各科招收小學畢業及有同等學力之學生 高級各科招收初中畢業及有同等學力之學生
優待 本校爲救濟清寒子弟起見特設優待生免費生服務生額其辦法詳簡章
報名 即日起至開學
章程 函索附郵二分即寄
考期 本市九月一日還前一日止道學生隨到隨考
免考 凡有正式文憑而成績優良經審查合格者可予免考
校址 上海赫德路康腦脫路口
董事長 褚民誼 常務董事 于右任 楊衛玉 潘仰堯
校長 王學權 副校長 姚壽康

國立戲劇學校續招女生
(資格)初中或初中以上學校畢業之女生(費用)免學費講義費及體育費(報名)九月七日起至九日止繳報名費一元四寸半身相片三張及畢業或修業證書(各項考試之說明材料及時間表均於報名時發給)(考試)九月十日起㈠口試㈡國文㈢國語發音㈣聲音表情㈤姿態表情㈥體格檢查(地點)報名及考試均在薛家巷本校

上海市教育局備案 建業汽車學校在京招生
(減費)綜減全部學費百分之四十(資年)十八至三十歲(高小畢業)本屆添設司機考照班增設特減第四班九月十五日開學 ▲報名分處南京興中門內生記煤號電話四一三三五號 校址上海法租界馬浪路辣斐德路口索章附郵

南京市社會局登記 業餘補習學校招收男女新生
(一)班次 初級班(小學程度)中級班(初中程度)高級班(高中程度)特別班
(二)組別 國文組 英文組 數學組 日文組 法學組 法文組
(三)報名日期 自即日起至上課前一日止
(四)上課日期 九月二十日
(五)校址 商業組本京四象橋浙江會館 學生得選讀一組或二組以上 簡章現已改訂函索即寄 電話五一七四四
創辦人 樓桐孫 周伯敏 趙迺傳 校長 白高

東京日文研究社 南京青年會合辦 日文班招生
(一)開學 九月十六日 (二)班次 初級班 高級班 (三)簡章 函索即寄 (四)校址 中華路青年會及保泰街青年會中學

南京利濟股份有限公司召集股東大會啓事
逕啓者本公司董事長張遂生董事陶醒予等業經辭職爰定於十月二十五日上午十時在南京莫愁路二三二號本公司開臨時股東大會另行選舉除分函外特此登報週知

學級分配就緒日內開學

各級小學兼辦民校

預計可以掃除文盲一萬餘人 俟成績優良再繼續增加學級

京社會局、爲掃除市內文盲、曾擬訂辦法、由各級小學校兼辦民衆夜校、共計三百五十班、各校最低限度須成立一班、由該局每月津貼教師十元、是項辦法自公布後、即由該局按各校情形予以分配、以便強迫成人實施教育、現經分配後、大致就緒、刻正準備強迫入學手續及書籍用具中、以便分發各校、日內即次第實行、俾強迫教育得以普遍推行、據該局某要員談、是項教育按照規定辦法施行、可以掃除一萬五千餘文盲、本局並以需要情形、逐年增加班級、此項辦法施行後、如著有成績、即準備續增五十班、以便廣爲推行云、又該局昨並將擬訂各種辦法、令知兼辦夜校之小校、於十五日以前、將指定兼辦級數、及保荐教師人數、填具表格粘貼照片、分別呈報、以憑兼任、至各級小學兼辦夜校課室燈盞之裝置、及使用辦法、亦規定如下、㈠市立完全小學已裝燈者、其教室需用燈數、各在經費內自行裝置、㈡簡小及短小、已裝有電燈者、其教室需用燈數、由局代裝、㈢市立鄉區簡小鄉小短小無電燈者、由局發燈盞應用、上項辦法、另頒調查表、亦限十五日前呈報、關於第十六屆專設民校編級及學生分配入學等手續、均已辦竣、日內先行籌備開課、至十六屆民衆夜校、因級數太多、籌備費時、稍緩始行開學云、

高考第一試程公佈

明日舉行普通暨教育行政攷試

本年臨時高等攷試、定明(十)日開始舉行普通行政及教育行政兩類人員、第一試點名單、已於昨(八)晨十時公佈、計普通行政人員分佔三試場、第一試場分九組、共二百六十人、第二試場分九組、亦共二百六十人、第三試場分七組、共二百零六人、查報考普通行政人員類者、計七百九十五人、除免第一試者六十九人外、三場共計七百二十六人、第四試場爲教育行政類、分七組、共計一百九十一人、查報考此類者、計二百零八人、免除第一試者、計一十七人、至第一試試程表、亦經典試委員會於昨(八)日公布、茲誌於後、第一試試程九月十日上午八時至十一時半普通教育兩類均試國文、下午二時至五時、普教兩類、均試總理遺教、十一日上午八時至十一時、普教兩類、均試中國歷史、下午三時至五時、普教兩類、均試中國地理、十二日上午八時至十一時、普教兩類均試憲法、下午二時至五時、普通類試政治學、教育類試社會學、十三日上午八時至十一時半、財務司法官兩類試國文、上午八時至十一時、會計審計類試會計學、統計類試統計學、下午二時至五時、財務司法官兩類試總理遺教、會計審計類試審計學、統計類試統計實務、十四日上午八時至十一時、財務司法官兩類試中國歷史、會計審計類試會計、審計法規、統計類試統計法規、下午二時至五時、財務司法官兩類試中國地理、會計審計類試財政學、統計類試社會調查、十五日上午八時至十一時、財務類試經濟學、司法官類試法院組織法、會計審計、及統計兩類均試經濟學、下午二時至五時、財務司法官兩類均試憲法、會計審計類試官廳會計、統計類試統計、實用數學、十六日上午八時至十一時、會計審計類試成本會計、統計類試貨幣及銀行論、

掘古物執照

私立大學可領發

中央古物保管委員會、以私立大學爲考古研究時有聲請、本會發給採掘古物執照、惟據採掘古物規則規定、採掘古物、僅限於國立省立學術機關、私立大學、則不許可之列、原爲防杜流弊、立意固善、惟據第六條規定、外國學術團體或私人對於中國學術機關發掘古物、有特殊之協助、由中國學術機關報告中央古物保管委員會核准後、始得參加工作、是外國學術團體、及私人尚得參加工作、至國內私立大學完善者、不許發掘、似於理有未允、爲獎勵學術研究起見、亦不宜嚴加遏止、特擬定下列補充辦法、「國內已立案之私立大學、對於考古有相當設備及人材、并經中央或省市直轄之學術機關允許者、呈明中央古物保管委員會核准後、得參加發掘」、呈請內政部核定、并轉呈行政院核准通令遵行、

各省保送義教人員

已決定報到日期

教育部所舉辦之義務教育幹部人員講習班、以開始講習日期、轉瞬即屆、各省市所保送來京受訓之學員名單、亦已紛紛報部、除已報到之各省市外、現聞滇威陝皖等省市、亦已報部、連前所保送之省市、共將近有一百人左右、茲特規定本月八日以前爲學員報到日期、並聞該班已決定、實施軍事管理、各員須一律着黃色制服、該班辦事處、亦已決定設在成賢街五十四號、

廬山童軍與外籍兒童競賽之一斑 (眞光攝贈)

奧林匹克

美加籃球決戰記

(續昨)

◇奮勇抵抗加軍敗北◇

休息十分鐘、整軍再戰、加拿大發奮圖強、力抗強敵、美軍雖五路興兵、大張韃伐、竟亦徘徊邊境、難越雷池、堅持五分鐘、雙方均妙手空空、愛立遜乘美軍全師外出、後防空虛之際、接得卓潑曼一記遠傳、籃下從從容容躍起、放進、爭持片刻、愛立遜又隔山偷放冷箭、福登勃雷不防有此一着、祗好目送進網、十五比八、漸漸迫近、此時戰雲密布、空氣十分緊張、一面力圖保持勝勢、一面總求平反危局、兩方啦啦隊、隔岸觀火、竟大門其口、噓天噓地、幽默異常、無如求勝心切每易僨、愛立遜侵人犯規、諸爾斯竟目標不準、倍登籃下投擲、亦在籃圈跳出、十二分鐘時、灰月萊始爲美隊罰中一分、福登勃雷先後兩次罰球、無一命中、所幸傳遞有功、勃格蘭坐享其成、快完場時、卓潑曼撞人被罰、福登勃雷舉手穿網、下半時各進四分、可見戰事之激烈、結果十九比八、加軍敗北、

菲列濱克烏拉圭

卌一比卅三戰情緊張

菲列濱與烏拉圭之戰、於下午四時開始、因雨勢太大、場泥球重、且奔跑困難、東跌西倒、簡直無技術之可言、然兩隊力爭榮譽、毫不放鬆、打來極爲認眞、倒也另有風趣、

◇上半時 烏軍小挫◇

兩陣對圓、放馬便殺、祇以場滑球重、投射總欠準確、堅持三分鐘、各無建樹、菲右鋒派遣拉得後衞接濟、用心瞄準、雙手遠射、首先打開紀錄、烏隊左鋒露嘴哥曼司照樣回敬、二比二、秋色平分、勃爾克在籃下初獻身手、再爲菲軍領先、哥曼司不甘示弱、隔山開砲、四比四又成平手、勃爾克傳球恰到好處、派遣拉籃下一個鷂子翻身、勃爾克亦不辱使命、八比四、菲軍躍居上風、勃雷斯里怒不可遏、衞進菲營、建功而返、繼之遠射中的、八比八、再造均勢、派遣拉馬丁納斯狼狽爲奸、先後打穿烏軍網窩、勃雷斯里焉肯放鬆、兩施穿楊妙技、十二比十二、仍是平局、直看得三千球迷、興高彩烈、忘了雨淋風吹、勃爾克遠射不中、追上蹤身一拍、不差分毫、上半時十四比十二、烏軍小挫、

◇下半時 菲軍奏凱◇

休息再戰、雨勢益形猖獗、球員奔跑困難、祇憑遠射得分、派遣拉先試身手、第潑那還以顏色、龔石爾斯出陣參戰、亦還中紅鵠、哥曼司奮至籃下、再建奇勳、十八比十六、烏軍反後來居上、克魯斯遠射打成平手、後勃爾克連進兩球、聲勢又形振作、馬丁納斯、兩罰一中、勃爾克又遠中網窩、二十五比十八、相差七分、勃魯斯里不愧中樞大將、危急中奮力撐持、連罰帶擲、扳回三分、無如時間不多、菲軍審愼應戰、烏軍亟圖平反、陣綫不免慌亂、麥生派遣拉馬丁納斯、先後偷渡、三十一比二十一、大局已定、第潑那作最後奮鬥、爲烏軍奪回一城、派遣拉鞠躬盡瘁、於鳴笛前射中一球、總結果三十一比二十三、菲軍奏凱、奪得第五名、烏拉圭退居第六

◇◇◇

國語速記所

教部續辦第七屆

教育部國語推行委員會設辦之國語速記講習所、創自民國十八年、係用汪怡式國語速記教授、該所在平先後辦過十餘屆、畢業生在各機關任事者頗不乏人、如滬教育局、漢警備司令部、京海軍部、教育部、建委會、鐵道隊警局、內政部、教導總隊等處之速記事務、俱由該所畢業生担任、記錄等等、均能稱職、二十二年五月、吳稚暉先生在北平該所作長篇朗誦之試驗、平均每分鐘一百六十餘字、記譯無誤、十二月趙元任先生在該所作短時間試驗、一分鐘達二百字、此足徵該所學員速度之敏捷、廿二年八月、該所在京開辦第一屆、不滿四月、即有學員在京担任速記職務者、並有一生在某機關速記員試驗時、於七十人中、錄取第一、此亦足見該所成績之一班、近聞教育部將採汪式國語速記爲職業學校速記課本、該所爲應學者需要、并培植師資起見、特續辦第七屆、除已由教育部函知各機關派員入學外、並公開招生、有志學習此項技能者、可向大陸銀行、教育部大行宮逸仙橋小學該所報名、簡章教育部、中央日報、逸仙橋小學均可索取云云、

廬山小學童子軍參加兒童游藝競賽

成績優良爲我華童增榮

廬山管理局立廬山小學童子軍、自本年春聘請專門教授吳耀華訓練以來、各生學技猛進、紀律嚴肅、精神飽滿、對於童軍基本生活、尤爲認眞、教導、成績斐然、日前參加兒童游藝競賽結果頗多建樹、爲我華童爭榮云、

全市學生將舉行愛克斯光檢驗肺部

購置機械由健康教育會主持 收費極低廉各學生均須檢驗

本京教育當局鑒於衛生署函咨、以全市學生體格健康與否、關係重要、未可忽視、爰擬有入學健康檢查之舉、惟對於肺部究難完全窺探、擬辦理全市學生X光檢驗肺部、使明瞭有無肺病、凡有者應及早治療、未病者亦可預防傳染、現社會局及衛生事務所、健康教育委員會、已會商進行、將來擬購備X光鏡全部機械設置一處、通飭各學校學生、一律前往檢驗肺部、收費將特別低廉、並已決定由京市健康教育委員會、主持其事、一俟各事籌備就緒、即可開始辦理云、

就業班學員

有職業者應剔除

教育部以專科以上各校保送就業訓導班學員、據聞不乏已有職業者在內、殊屬不合、此項學生一時難准招收、嗣後如有發現、自應開除、並追繳一切費用、在保證人(即校長)亦負有相當責任、昨(八)日特電令專科以上各校、如所保送之學員有上項情事者、務於文到之日、即電請全國學術工作諮詢處剔除、

市盲啞學校

馬市長昨視察

馬市長昨偕陳局長於上午十時、赴市立盲啞學校視察、該校陳校長親自招待、先視察盲啞科各級教學及職業訓練、對學生成績、極爲滿意、旋招集全體師生、在大操場訓話、馬市長除同情盲啞兒童外、深感該校校舍狹小、不足以謀校務之發展、決於最短期間、建築新校舍、並指示一切、後由陳局長勗勉全體師生、共同努力、謀京市特殊教育之發展、

協興籃球隊

正式組織成立

協興運動器具廠、南京組織籃球隊消息、前已誌本報、茲訊上海該廠總經理章仲文氏、昨午來京、特設宴款待全體隊員於曲園酒樓、到李鸞中、田康、吳文忠等十餘人、席間即開隊員大會、當場選出李鸞中爲隊長、榮照爲副隊長、幹事爲李英與唐紹華、并討論一切隊務進行方針、預定下週將邀請京中名隊作友誼比賽、至午後三時有半方盡歡而散云、

交大畢業生

昨日到部聽訓

鐵道部直轄交通大學本校、上海本校、及唐平兩院畢業生、共計二百三十七名、除留學歐美各國、及自行就業者外、均經部令分發部路各處實習、並定於八月廿九日起、至九月八日到部聽訓、計先後報到者、一百十三名、昨(八)日上午九時由該部專員京伯揚、率領全體謁陵、下午三時分組訓話、計分六組、㈠土木工程採冶系、㈡機械工程電機工程、㈢鐵道管理、㈣車務管理、㈤財務管理、㈥實業及公務管理、分別由該部主任秘書潘光迥、財務司長張競五、總務司司長王國華、業務司幫辦金士宣等訓話、語多懇切、四時半攝影、

白崇禧今明日飛粵謁蔣
離桂後擬先出洋
李宗仁俟委狀頒到即就新職
蔣晤白後返京朱居程或先行
李白電勸翁照垣部回桂

桂局奠定、急轉直下、蔣委員長派機迎白、白定今明日飛粵謁見、離桂後擬先出洋考察兵器、李宗仁則俟委狀頒到、即就新職、蔣委員長晤白後、即偕夫人返京、辦理國民大會事、李白又電勸翁照垣部、速撤兵回桂、

【本報八日香港專電】白函蔣、決週內來粵晉謁、商桂善後、前方各部、準備撤原防、

【本報八日香港專電】劉維章談、桂局和平已商定圓滿辦法、完全解決、絕無他問題、蔣接納桂要求、桂亦遵蔣辦法實行、李白呈中央及就職通電、二三日後可發出、白日內來粵謁蔣、余今明日回邕、向李白復命云、

【本報八日香港專電】蔣八日派巨型機飛邕迎白、白九日或十日可來粵、蔣定十五日召來粵師長以上將領會議、

【本報八日香港專電】邕電、白離桂後、擬先出洋考察、李俟委狀頒到、即就綏靖新職、翁部佔化縣事、黨政人員避梅菉、南區綏署周景臻、借縣長梁歷祥、電總部省府、(一)翁部侵化縣遂溪等、電綫被截斷、交通梗阻、(二)譚師來梅駐防、人心大定、

【本報八日香港專電】蔣召居正程潛朱培德余漢謀陳誠錢大鈞等、商翁佔化縣事、結果、電李白飭入南路各軍限日撤退、免礙和平、

【本報八日香港專電】邕訊、李白電蔡廷鍇、勸顧全大局、勿因個人意見、擴展軍事、

【本報八日香港專電】行營息、蔣俟晤白後、即偕夫人返京、辦理國民大會事、廣州行營、已定為常設機關、蔣如不在、由陳誠代理、朱居程等、或先蔣行、黃紹雄定十日返浙、

【本報八日香港專電】五日北海訊、翁照垣下令、禁滬港粵報入口、惟港大衆報除外、北海各機關、悉由桂軍接管、

【本報八日香港專電】李白電翁部、由粵南路回桂、十九路將改稱第五路、仍以蔣蔡為總副司令、

【本報八日香港專電】桂三軍將縮為五師、蔡擬偕白來粵謁蔣、

【廣州八日路透電】李白代表劉維章已於今日飛返桂、並携有蔣致桂省領袖之親筆函件、促彼等早日來粵云、同時桂省紙幣之價值、已漲至百分之七十五、以前僅值百分之五十、

湘粵經濟合作辦法
經兩省當局商定

【廣州八日電】湘建廳長余籍傳來粵、與省當局商兩省經濟合作結果、(一)在廣州長沙舉行交換物產展覽會、擇可交換物品由兩省府商定交換推銷互惠辦法、(二)推銷湘米、(甲)湘粵兩省稅捐全免、(乙)鐵路運費減半、(丙)鼓勵商人承運銀行低利貸款、余籍傳會將此合作辦法面陳蔣委員長核閱、余定八日晚乘粵漢車返湘、

中央對整理桂金融財政
財部正計議中

中央以桂事漸入善後階段、對該省財政金融、聞正由財政當局計議整理之策、俟李白就新職後、即可見諸施行、

粵嚴禁烟賭
禁煙縮短期限

【廣州八日電】粵禁烟會、昨開二次會、決將原定廿九年禁絕鴉片期限縮短、詳細辦法、交各委員草訂提會、轉呈核辦、

【廣州八日電】粵禁賭會昨議決、勸諭人民限期銷燬賭具、並先由公務人員自行舉辦、違者嚴罰、警官考績、以辦禁賭嚴疏為標準、

分區設專員
粵省府決定

【廣州八日電】粵省府八日開七次例會、決議分區設行政督察專員、通過省營工業建設大綱、及省營工業監督章則、

粵省縣預算
廿五年度

粵省地方預算、向未依法編制呈送中央、現經該省財政廳宋衆廳長整理、除本年度省預算仍在編制外、所有各縣本年度預算、已有九十餘縣編制竣事、於日昨由宋衆廳長彙呈財政部中、刻正由賦稅司審核

粵南另訊

【廣州電】國民經濟建設運動會粵分會、定八日召開籌備委員會、商決委員人選、定十五日成立、

【廣州電】粵國選事務所、八日派出指導員十三人、分發各選區促進選政、

【廣州電】粵市公安局長李潔之、七日通令、飭屬切實保護持有合法護照駐市外人、

【廣州電】中央影片「戰士」、八日在廣州舉行第一次公映、並半價優待市民、

【廣州電】英駐粵總領事費理伯、因病入院療治、職務由領事吉實士代理、

杜重遠
期滿恢復自由矣

【本報八日上海專電】杜重遠妨害國交案、判處徒刑一年二月、以羈押日數折抵、至八日期滿、八日下午、已恢復自由、定日內赴潯休養、

審查條例
水陸地圖

國府昨修正公布、國民政府昨日明令云、茲修正水陸地圖審查條例及水陸地圖審查條例施行細則、公布之、此令、

電費將低減
中暹間
凌冰與交部接洽

我國赴暹考察團在暹時、該國郵電署長提議、將暹羅與上海香港間之直接無綫電訊、雙方規定最低費率、以利商民、凌冰對此表示同意、現悉凌已與交部接洽、交部已將此議交電政司研究、

英駐華新大使許介森
對記者談遠東情形
英國不欲改變政策

【東京八日電】新任英國駐華大使許介森、道經東京、中央社東京特派員、特赴英使館訪見、據英大使稱、英國在華之最大利益、厥為經濟性質、英國不欲改變其政策、但將保持此種利益、記者即以倫敦當局是否仍願在獲得日本合作、和平發展中國方面努力、如英經濟顧問長李滋羅斯所圖謀者、英大使稱、渠離倫敦前、與李滋羅斯數度之會晤、謂李氏返英時、至少對中國幣制改革方面、表示樂觀、蓋中國幣制改革、已證實獲得驚人之成功、即李氏本人、亦對此次成功表示不勝驚奇、關於近來恢復英日同盟之運動、英大使稱、渠信英日同盟、已成過去、繼述及一部份英人有承認「滿洲國」之議、大使對此堅決宣稱、英政府對此態度、並無變更云、

吳鼎昌談
合作事業改進方針
抱定穩進之宗旨
由簡單明瞭做起

吳鼎昌返京後、記者特往訪謁、叩詢此次視察觀感、及今後對於改進全國合作事業方針、據談、此次視察合作事業、唯時間短促、所得僅一般的印象、試略舉大端、(一)合作法令必須統一、而事業則隨地方情形、由地方審妥辦理、中央自當盡力為各省主持方針督與以必需之協助、(二)至合作社業務、法令上本分「信用」「供給」「生產」「運銷」「保險」「消費」「公用」等七類、此七項業務、一社可否兼營數種、頗為內外人焦論之點、余以為合作社之組織、本係應人民之需要、故其業務種類如何、應視其社員需要而定、(三)合作社之聯合組織、在所必需、吾人于指導人民組織合作社之外、並注意組織聯合社、自屬正辦、然有時我因火候不到、開始過早、頗生流弊、(四)合作事業本為改選人民經濟生活之組織、故推行合作、處處應為人民經濟生活本身設想、不得有其他意義參雜其間、(五)一地合作事業之是否純正、前途是否有望、悉在各地方辦理合作事業幹部之是否得人、苟其人未具深切誠篤之事業心、視辦理合作職務為其終身事業、其所表徵、往往近於形式、此層關係整個運動之前途甚大、亟應注意、據余視察所得、認為吾國合作事業方在萌芽、農民一般智識未可遽語及此、尤其合作社首領人材、求其明白者、尚不易得、更難涉及複雜、故吾人雖不可不存偉大之期望、然決不可使此偉大之期望遽然欲見諸事實、仍須腳踏實地、由簡單明瞭四字做起、抱定穩進之宗旨、與各地方當局協商進行也、

臨洮匪潰退
殘匪可完全殲滅

【西安八日電】(一)匪大部挾山砲四日向我魯師陣地進擊、我官兵沉着應戰、相持至五日、我軍改取攻勢出擊、匪因傷亡極衆、不支潰竄、我軍獲戰利品頗多、(二)進犯臨洮之匪、自四日以來向我守軍猛烈攻擊、戰鬥情況異常激烈、我官兵協同地方壯丁二千餘人奮勇應戰、匪死傷奇重、五日晚乃紛紛潰退、(三)陝南崔二旦股匪三百名竄至黃士坪、被我軍痛擊、此股殘匪即可完全殲滅、

關督與縣府
規定行文程式

浙江省政府、為海關監督公署、與各縣政府相互行文、用何程序、於日前呈請政院核定、經決定援照民十九年規定辦法、凡高級國稅機關、遇有主管事務、對於各縣政府有所指揮督促時、得用令、其他公文往復、仍用公函、

僑民選舉注意事項
分令各地僑民知照

在外僑民選舉所、制定僑民選舉應注意事項、大要如下、(一)選舉監督分別造具選舉人名冊、團體會員及職員名冊、及具有候選人資格名冊、送呈總監督、(二)推選候選人、由監督指定地點、(三)推選票由選舉監督自行製用、除應蓋騎防外、於分發各僑團時、并應加蓋各該僑團印章、然後轉發各推選人、(四)選舉監督、俟各埠推選票齊後、即通知各埠僑團、定期開票、(五)監督須將候選人姓名、電呈本所、同時造具候選人名冊、另呈總監督、(六)候選人經選舉總所復核轉呈國定後、由本所總監督電知各該監督、再由監督通知僑衆復選、

選舉訴訟案
歸各地法院辦理

此次國大選舉、規定選舉訴訟一項、俾解決選舉糾紛、自初選開始以來、因選舉發生之糾紛甚多、各地選民或機關團體等、每有向國選總所申訴者、實則該所並無受理訴訟之權、應向所在地高等地方法院起訴或告訴、

東北人民冊
電各省依法宣布

遼吉黑熱四省代表選舉事務所、近據各省市陸續送到公民冊、已分別審核登記、除有錯訛及手續未備者分別電知改正外、浙江、福建、山西、湖北、綏遠、寧夏、南京、西京等省市所送名冊、業經該所審核尚無不合、刻已通電各省市請依法宣布選舉人名冊、

潼關黃河水勢猛漲
惟永定十里堡轉穩
孔祥榕昨由汴赴濟

【西安八日電】潼關黃河連日猛漲、破歷年紀錄、巨浪波濤、輪渡停止、陝南略陽縣城、被山河所沖、死傷損失奇重、省府撥二千元辦賑、

【北平八日電】永定河水八日續落三尺、水標為一丈五尺、溜勢亦轉平穩、

【開封八日電】朱口冒寨十里堡七日已停漲、萬莊第四壩石坦坡搶險完竣、康屯工情亦穩、冀河北一段至魯屬柳園馮樓楊壩、防護嚴密、北四段串溝由閻樓經焦橋集至黻莊水勢大堤抵董樓、始入正河、該處漲一公尺五、新做埽壩全被淹沒、夜溜外移尚平穩、

【開封八日電】孔祥榕七日午後泝河歷朱口劉莊冷寨霍寨高村南一段東壩頭丁坦埽蘭考汎等處、駐工員司兵夫露立堤岸防護不懈、當一一面加勗勞、深夜抵汴、八日過徐赴濟、轉下游海口一帶視察、

小評　成都事件談判原則　少

成都事件的談判、日內當可開始、日方對於此案所取態度之強硬、大家都可以預想得到、

對於此事件、我們的政府必須持單獨解決的原則、即是、認此案為突發的不幸事件、沒有政治上的意義、談判此案、不應與別種問題牽在一起、日方所提條件、若在本案以內、當然可以商量、倘超越本案而提出其他不相干的問題、強我接受、恐轉使本案的解決發生困難、

張外長前天在中央報告、謂「政府對於此事、決以坦白誠懇態度、在最短期間內、謀適當之解決」、我們希望、日本政府、亦能抱此同樣態度、

我們放心嗎？

顧問本以備諮詢、一個機關聘請一二顧問、自然沒有什麼問題、可是、倘所聘者是某國籍的顧問、意義就不甚簡單了、這些外國顧問、名目上受中國的職祿、實際上卻無時不為其本國効勞、叫我們怎敢放心、

中國通商銀行儲蓄部
失業恐慌　比比皆是　平時儲蓄　有備無患
行址　新街口　電話　經理室二三三四二　營業室二三三四三

金城銀行
南京分行　白下路二三六號
電話　經理室二三三八五　業務室二二七一七
城北新辦事處　四牌樓六五號　電話三一九七五號

教育及養老金問題
本行創設特種整存整付儲蓄一項、所以作子女、婚、嫁、教育費、養老金之用、期限自五年至念年、隨意選擇、便利妥善、兼而有之、
備有詳章　承索即寄

川越日內入京商蓉案
或將謁見蔣院長
聞蔣院長本週末可返京
外張晤須磨時表示態度

【本報八日上海專電】華聯社東京電、日對蓉案交涉方針已決定、川越定十日左右晉京、喜多佐藤兩武官同行、聞蔣因西南問題已解決、本週末可返京、屆時川越或將謁蔣、直接商談善後問題、

【漢口八日電】駐漢日陸軍武官渡左近八日下午二時、由漢乘中杭機赴滬謁川越、報告調查成都事件、

須磨昨晨返京
謁張商談一切

駐華日本大使館一等秘書、兼駐南京總領事須磨彌吉、飛滬晉謁川越大使、已事畢、昨晨由滬飛返南京、下午四時、赴外部晉謁張部長、至六時辭出、聞須磨告張部長、日方對於蓉案極為重視、川越大使晉京進行交涉、及繼續其他中日問題之商談、內容如何、未經提及、張部長當表示願以誠懇坦白之態度、速謀設當之解決、俾中日整個關係之調整、得有裨益、並聞談次對於兩國國際關係、泛論甚久、

吳澤湘昨抵京
過漢談及經過

【漢口八日電】川康外交特派員吳澤湘、八日下午乘中航機南京號過漢飛京、向中央報告成都事件真相、記者赴機場往訪、承告上月二十四日成都發生暴動事變中、我方因周密保護外僑、故事變中未曾開槍、事後本人即於二十六日親往成都、實地調查事變真相、並辦理善後、日大使館書記松村、渝日領糟谷、及日記者等、前往調查、均予以極大便利、日方調查時、曾詢以後在成都設領館是否仍繼續反對、他事並未提及、現此案將由中央解決、日方調查、想亦真相大白、外交部川康特派員吳澤湘、昨晨由重慶搭乘中航機東下來京、下午四時十分到達、下機後、即赴外交部晉謁部次長等各長官報告、

偽蒙軍聲西擊東
進窺綏西說不確

【北平八日電】關係方面消息、偽蒙軍兩度侵擾綏東失敗、刻傳變更策略、進窺綏西暨寧夏阿拉善旗、但據關係方面稱、此說不確、蓋匪軍自察北進擾阿旗、須由關哈達進入綏省、中經四子部落旗、折回百靈廟、再由新綏汽車路、方可到達綏西、其中途所經之地、不但尚有駐軍扼守、即道途遙遠、糧食運輸均大非易事、故其西犯之企圖、恐係聲東擊西策略、以期我綏東防務鬆弱、而突然進攻也、惟我方已洞悉其奸計、此種企圖、決難得逞、

【本報八日上海專電】路透北平電、現有大批匪軍集中商都、至綏東形勢、復趨緊張、該匪軍係王英部、又傳偽已由張北調往商都、惟尚未證實、

冀察自設稽查處
財部妥籌解決辦法

冀察當局、為設置稽查處事、已致電孔財長有所申述、內容略謂、該處係臨時性質、專門稽查已經上陸之私貨、與海關方面無衝突、并否認收稅云云、又各地商會及人民團體、請求財政部制止前項設處之文電、為數甚多、刻正由該部併案妥籌解決辦法、另據消息靈通者談、冀察稽查處之設、僅為協助海關之緝私、無破壞關稅制度完整之意味、始能為各方所接受、

王克敏抵津
在連晤日兩軍代表
擬不就經委會主席

【本報八日天津專電】王克敏今午抵津、據談、大連會晤專田及關東軍部代表、未晤坂垣、在津留若干時、是否赴平就職、未定、此來接宋一再電催、請為幫助、余個人並無去就成見、

【本報八日天津專電】王克敏抵津時、由特一區警探戒備、王下船一霎那、緊張萬分、探警一槍在握、如架票然、晚日副領內田訪王、約與田尻會晤時間、王由連抵津、途中由日軍武官山本同行、

【天津八日電】王克敏八日午搭長平丸由大連抵津、下輪後、即赴英租界私邸休息、據王在輪次談、余在大連時、日關東軍會派代表前往會晤、津日駐屯軍派參謀專田赴連、亦曾晤面、此次來津、乃料理私事、惟在滬時、宋哲元曾電促北來、余對冀察經濟委員會主席職務、是否就任、此刻尚談不到、赴平及南返期、亦未決定、又王定九日晨接見新聞界、

【天津八日電】王克敏改八日晚七時在英租界私邸接見記者、據談、余經大連、曾晤滿鐵總裁松岡等、有所商談、在津擬就擱數日、定九日午後、與日駐屯軍司令田代會晤、然後赴平謁宋、至冀察經委會主席職務、擬不就任、惟余乃政委會委員、宋有所諮詢、當貢獻意見、余在平津擬就擱一個月左右、返滬一行、將來或將在津久居、

義軍活躍
日方嚴重戒備

【本報七日北平專電】關外義軍、近有新活動、日方嚴備、各鐵路並檢查往來車、

冀磁縣煤礦
年內即可出煤

【保定八日電】谷鍾秀八日午赴石莊、據談、井陘礦自築寬軌鐵路、年內可至撒水站、與正太路接軌、通車後、產量能增一倍、磁縣礦年內亦可出煤、估計五年內可成華北唯一大礦、臨城礦另鑿小井、已開工、但因煤質不佳、難望發展、

田代昨召幕僚開會
專田報告晤王情形
日津總領堀內抵津

【本報八日天津專電】田代頃召僚屬會議、對王克敏北來事、有縝密討論、聞將向王詢問開發根本方針、

【天津八日電】日駐屯軍八日下午在海光寺召開談話會、田代及重要幕僚均出席、首由參謀專田報告赴大連晤王克敏情形、繼由參加人員對開發華北經濟事宜、有所商談、迄五時許始散、

【天津八日電】新任駐津日總領事堀內千城、八日晚八時、由青經濟南、搭平浦通車抵津、田尻等均到站歡迎、堀內下車後、赴英租界官邸休息、九時、應田尻歡宴、定九日晨到領館就職、田尻交代後定十二日赴滬、

【天津八日電】日興中公司社長十河信二、定八日夜車由津赴大連、轉道回國、

【北平八日電】日軍秋操演習、八日續有兩小聯隊在蘆溝橋附近舉行、並練習大砲機槍等戰術、至下午一時始完畢、

【本報八日天津專電】橋本今日赴通縣視察、並訪殷逆汝耕、午後返平、當晚邀宴我方軍政要人、由松室今井河邊等作陪、

監督律師會
司法部令高院首檢

司法部近以律師公會每年須開定期總會、並得開臨時總會、乃各地公會、有間有延、從未召開者、情形散漫、不能推進會務、而各該公會所在地之地方法院高等法院及高分院首席、過去過於放任、不能實行監督、均屬非是、特通令各高院首席檢察官、特飭所屬首席檢察照、所在地律師公會、如有定期總會逾年不開、或重要職員逾期不改選者、即依職權、限期開會改選、

俄向日抗議
偽滿軍侵入俄界
要求有效制止辦法

【莫斯科七日路透電】蘇聯駐日大使優列涅夫於接奉蘇聯政府訓令後、今日特往訪日外相有田、對「滿洲」之日軍侵入俄界之行動、提出抗議、優氏舉出不幸事件五點、要求日方採取有效辦法、保證此種同樣事件之不再發生、

張嘉璈將赴粵謁蔣委長
赴萍鄉視察

【南昌八日電】張嘉璈、謝英士、侯家源、鄧益光等、八日晨由杭專車抵贛、九時許轉乘汽車赴萍鄉、張氏此行除視察萍路工程及粵漢路外、並赴粵晉謁蔣委員長、浙贛路副局長吳競清偕張抵省定九日赴漢進行接收株萍路

行政院會議通過
荒地墾殖督促辦法
陳端長甘財廳文羣長贛財廳
張發奎余漢謀加陸軍上將銜

行政院於昨晨開二七八次會議、主席蔣作賓、

◇討論◇

(一)鐵部張部長呈送擬訂恢復廣九鐵路一九〇五年債券辦法、請鑒核備案案、決議、通過、並報告中政會、(二)蒙藏會吳委員長呈、核議察境蒙政會會址、一、察境蒙政會德委員長等青電所請各節、似可定為蘇尼特右旗公署所在地、會址建築費、擬定為五萬元、二、印信暫准借用錫盟盟長印、當否請鑒核示遵案、決議、通過、(三)振委會朱委員長呈、綏守鈺比年贊助義振、不遺餘力、擬請准予轉請國民政府頒給三等采玉勛章、決議通過、(四)內部蔣部長、實部吳部長、財部孔部長報告、奉交審查內地各省市荒地實施墾殖督促辦法草案一案、經將原擬辦法、酌加修正、檢同修正案、請鑒核案、決議、修正通過、(五)外部張部長呈送中暹友好條約、請鑒核施行案、決議、通過、送中政會核轉立法院審議、

◇任免◇

(一)決議、甘肅省政府委員兼財政廳長朱鏡宙、請辭本兼各職、應予照准、任命陳端為甘肅省政府委員兼財政廳長、(二)決議、江西省政府委員兼財政廳長吳健陶、另有任用、應免本兼各職、所遺委員一職、以劉體乾充任、仍兼秘書長職務、財政廳長一職、以該省政府委員文羣兼任、(三)內部蔣部長呈、福建省第六區行政督察專員邵企雍、因病辭職、擬請照准、遺缺請以張策繼任案、決議、通過、(四)軍事委員會函陸軍中將張發奎、余漢謀、擬加給上將銜、請轉呈任命案、決議、通過、(五)軍事委員會函、軍事參議院中將參議劉汝賢病故出缺、請予備案、遺缺請以田頌堯繼任案、決議、通過、

防不良份子
宋哲元令屬

【北平八日電】冀察政會八日佈告、略謂近查有惡劣份子、潛伏華北、作非法活動、本會為安定人心計、一經查覺、或被人告發證實、定按匪徒聚衆騷擾地方論罪、

【天津八日電】陳覺生八日晨赴平、主持冀察政會交通委員會事務、石敬亭李翰蒸李廷玉等、八日午由平來津、

【保定八日電】劉尚清七日晚來保、訪萬福麟、八日晨赴平、

平北大雨
公路交通被斷絕

【北平八日電】平北大雨、山洪暴發、高麗營附近橋梁均被水沖毀、通縣以東湖白兩河匯流猛漲、北平至古北口及至玉田遵化間公路均斷絕、

時人行蹤

【上海電】孫科八日晚車返京、

【福州電】王陸一日內可由滬到省、

【香港電】劉瑞恆八日由省乘輪抵港、即晚北返、

【安慶電】劉鎮華劉貽燕八日晨分別由大通蕪湖乘安捷江新兩輪返省、

馬德里情勢險惡
伊倫居民逃避一空

【馬德里八日路透電】叛軍頃正徐徐包圍馬德里、致都城之情形、每況愈下、食糧極感缺乏、當地之英美兩國俱樂部、因會員大減、均準備停閉、同時首都因日遭叛軍空襲、致當局不得不採取嚴密辦法、以應付危局、街燈均漆深藍色、城中各地點已備有避免空襲之處所、當局并希地底車站、均須全夜開放、據塞維爾消息稱、官軍在距塞維拉五哩處、被叛軍擊退死五百人、受傷不下百五十人、並稱上週之戰事、官軍之死亡不下一千五百人、

俘虜多被槍決

【西班牙衛爾哥斯城七日哈瓦斯電】北路國民軍兩縱隊攻陷伊倫與半達拉皮亞兩城後、其指揮官頃向此間司令部提出報告、據稱伊倫城原有居民一萬八千、迨國民軍進城時、城中僅有六百人、國民軍方面人士為官軍拘禁作質者多被槍決、但確數尚難查悉、城中軍事當局、現正設法恢復水電供給、並自他處運來糧食、以資接濟、至城中殘餘火焰、則由邦普洛那城調來消防隊、竭力灌救、多數房屋牆垣搖搖欲圮、均經予以撐持、

官軍自相鬥殺

【亨代七日路透電】聖賽白斯庇安、因守軍中無政府黨與社會黨自相鬥殺、當局無法維持秩序、預料隨時有陷落之虞、

大戰即爆發
美國務之演說

【華盛頓七日路透電】國務卿赫爾今日歡迎第三屆世界動力大會代表時、致詞曰、普遍的戰爭、現有脫離控制而爆發之象、恐世界之文明、將因以摧毀無餘、今唯一希望、厥在各政府與人民深知彼等所負之責任、真確明白、不可避免之後果、而後始能挽回巨劫、

陳耀東主張撤廢
各國在華領判權
在國際律師會演講
深受各國代表歡迎

【維也納八日哈瓦斯電】國際律師協會昨日開會時、中國中央大學法學院教授陳耀東、已當選為執行委員、并就中國司法組織與領事裁判權發表講演、深受各國代表歡迎、茲將陳博士演詞大要摘誌如下、中國國民政府因國民黨與蔣介石將軍之策勵、多所興革、成績斐然、例如現行司法組織、與立法事業、以若干方面而論、實較西方各國為優、然則領事裁判權一項制度、迄今猶在實行中者、既嫌侵犯中國主權、又已失其存在之理由、自當予以撤廢云、與總統米克拉斯總理舒斯尼嘎、昨日曾延見陳耀東、

有吉檢討中日關係稱
蓉事件係突發性質
勿因局部小事件阻礙兩國邦交
中國統一大勢所趨日無法阻止

【編者按】此爲日本前駐華大使有吉明最近在大阪及東京朝日新聞上所發表之長篇論文。計分三天刊載（九月二日，三日，四日），歷述九一八，一二八以後彼在任中努力調整中日關係之經過，俱爲「突發事件」而被阻，關於華北事變，雖措詞極委婉，而言下對日本軍部之措置，頗爲牢騷，他說道：「固然此次華北事變，在當時的形勢有不得不出現的樣子，然無論如何，把可悲的結果給予國交上是事實」。關於成都事件，他認爲是「突發事件」，希望勿因此種小事而妨礙了兩國的國交。結論中日雙方應立於大處高處，本互讓精神迅速解決各種難題。全文過長，其歷敘自到任至離任的經過一段從略，節錄其關於成都事件之議論及經論如下：

我的後任是有田，有田做了外務大臣，調川越大使以代之，調川越大使以華北的經濟提携及全盤的經濟提携爲目標而努力，已在衆人屬望之際，偶而發生了這次的成都的不幸事件。這種預料不到的突發事件，眞是可悲痛的事件，在這種機會使得兩國關係惡化，這是甚爲可悲的事情。關於調整兩國國交，若不常常站在大處高處着想，中日兩國不能持續親善關係，互相提携，對於東亞的和平，不能有所貢獻，對於兩國是不利的。這是至明之理，根據我在中國最近三年的經驗，中國的有識者及當局的人很明白的，覺悟到這一點。總而言之，站在大局着想，對於偶然發生的糾葛，我希望迅速的解決了它。對於這個「面子」，中國人很重「面子」。而日本人也很重視面目問題，兩方若是爭起這個來，這是沒有限度的，所以要解決問題兩國當事者都要顧慮中日國交的將來，排除若干的非難，負責的早些解決是很必要的。◎關於這個，兩國都有他的內情，國論的關係，或者議會的關係，以及其他種種事情。中國方面也有種種的內情。關於這個在某種程度，若不見附各方面要路的意而斷處師，往往不能圓滿。兩國當局互相同情彼此的內情，本互讓的精神，以圖解決，頗爲必要。這不限定於成都事件。爲了調整中日邦交，互相同情彼此的內情，而調節之，使得雙方都可以滿足才是正理。雖說是中日兩國，兩方同立國於東亞，棄小異趨大同，中日間的交涉是很容易解決的。彼此不要以爲是在開玩笑談判在東亞的同志，彼此相聚，爲了兩國，爲了東亞和平，是共同勞動的同志，存着這樣的心理，解決一切這才是先決問題。希望不要因突發事件而給予兩國國交以障礙。

說到將來的中國，將要變成如何的樣子，這實是很困難的問題，然而最近甚囂塵上的西南問題，我想，不幾日即可解決。因爲是中國的事情，不致斷言如何，但我想，不致於戰爭，但用妥協的方法可以解決。那末，所剩下來的便是華北問題，蔣介石與國民政府，若能巧妙的採取給日本以滿足的諒解，同時與自與亦有利益的解決方案，蔣介石與國民政府的立場，也許會好些吧。今年十一月憲政發佈以後，政府的立場也許會相當自由一些吧。於是大總統的問題就發生了。據我觀察，蔣介石不是馬上要做總統的那樣的小的人。

那末，國民政府與蔣介石的立場便要好起來了。從財政方面說，在日本雖然議論紛紛，可是國際匯兌是相當安定的。財政上雖然說是很苦，然而這是二三十年以來的事情，中國財政雖然破產，直至今日爲止，沒有破產，也沒有什麼了不起的既險，若是如此，中國的將來，豈不是要具備相當統一的形式嗎？固然，雖說統一，不是像日本那麼完全的統一。各地方採取地方自治的形式，而由中央政府統一之。這樣外交暨其他的事情，都比較容易辦些，這種傾向，無論歡喜與不歡喜，是沒法阻止的。毋庸說日本縱然不助成這種統一，也不應該阻止這種統一，成都事件的解決是當前的問題，爲中日兩國計，急速解決，固然必要，而華北問題，實爲中日兩國外交上的一個癌！說是癌雖然有些極端——不惟是癌，也可以是解決得當，也可以作爲兩國提携的楔機，使得華北問題成爲兩國國交調整的楔機，是兩國國交所應共同努力。（秋譯）

溥儀的小姨 化名充嚮導員
出入各舞場綽號十三點

（滬訊）溥儀的妻妹景慧貞曾與伶人王椿相互扭入捕房，經和解了結。最近對於她的行蹤，鮮爲外人所知，據可靠消息，她每晚都到各舞場去跳舞，如揚子，大東等舞場常有她的蹤跡，惟她有特性，喜同舞女合舞。不常與男子偕舞，因此有人替她起一綽號「十三點」，提起十三點，各舞場幾盡人皆知，最近她似又厭棄舞藝生涯，竟化名金美娟，入大都會嚮導社服務，並在報端大登啓事，內有「各界承邀、請撥電話九二九一九號」，准於九日正式入社服務，一傀儡皇帝之小姨，流浪至如此，亦未免太可憐了。

職業生活
小敎工人的生活　畸形

白天忙着：上課，騙小孩，佈置敎室等工作，晚上忙着：改卷，塡簿表，寫講議，預備明日的敎材等工作，鎮日無休息的，鐘鳴十下，拖着疲憊的身子，向床上一滾；不能熟睡，思念着故鬧老幼的飢寒，自己前途的黑暗，暗中墮淚，誰人知道呢？例假，人們可以暢遊了，可是時間上和經濟上，都剝奪了他們享受這樂趣，這是小學敎員的生活。

尤其鄉區敎員，還要幹那指導鄉民，聯絡農村等工作，而所得的待遇呢？仰不足以侍父母，俯不足以蓄兒女。偶而交了大運，當局加月薪二元，怎不雀躍而喜？但試看機關人員的加薪情形，怎不顧影自憐？

文官機關：委任十二級，十二級至七級，每級加十元，六級至一級，每級加二十元：薦任六級，每級加三十元。簡任六級，每級加四十元。

武官機關：准尉三十二元，少尉四十二元，中尉六十元，上尉八十元，少校一百三十五元，中校一百七十元……

返顧小學敎員加薪一級二元，機關人員加薪一級十元，二十元，三十元，四十元……相較之下，夷止霄壤？本來，獃子，窮小學敎員那能與官比呢？混開些，不自量力的東西！

某中學校長想校工工作努力，服務勤勞起見，加月薪「二元」，小學敎員偶而交了大運，亦加月薪「二元」，啊！小學敎員與中學校工——雖然職業是平等的——受同等的待遇，我不得不無以名之，名之小學敎員爲「小敎工人」了。

讀者之聲
如何選舉？
貢獻給選舉當局

編輯先生大鑒：民主國體業已產生廿五年，而民主政治則直至今日始獲實現，負有頒佈憲法選舉總統及各院部會長官重大使命之國民大會，行將於本年十一月舉行，是對於組成國民大會之代表之選舉，主持者應如何縝密擘劃，鄭重將事，以期普遍舉行，眞符民意，南京爲首都所在地，觀瞻所繫，辦理選舉，應爲全國楷模，乃竟發生收買公民證，及坊長選舉棄權，達三分之二等可恥可痛現象，此爲辦理不善之愚，毋庸諱言，迦陵以爲坊長選舉關係尚小，而將來代表選舉，則關係至鉅，倘不及早（愈早愈佳）設法防止、週密佈置，則將來收買公民證情事，必更普遍增進，而棄權者亦必仍屬衆多，千慮之得，下列數事，或可一行。

㊀於代表選舉日之前若干日（愈前愈佳）將本辦法製成大量佈告，張貼於各街巷，廣事宣傳，小街貼一張，大街貼三五張，多多益善，將候選人之姓名，別號，性別，籍貫，年齡，履歷等項，詳細列入介紹，佈告末並可加入盼各公民將佈告內容，歸告其家屬及不識字者。

㊁除公務員投票外，不設固定之投票地點，選舉日（最好定爲星期日），可二三人，組成若干小組，每組攜戶口冊及票匭選禁等物，由警察導往，挨戶勸令投票，給票投選時，須查對其所持公民證上姓名，是否與戶口冊上所列符合。

㊂公務員投票，可在各機關設匭，或擇重要大機關設匭，將附近之各小機關選票附入之。

竊意實行上列三法，則收買公民證者，勢必絕跡，蓋須查對戶口冊，則買得之公民證，將歸於無用，因係挨戶勸令投票，則棄權者亦自必減少，實行此法，僅須多製若干票匭，（票匭須嚴密）及移辦理設地投票之人員，稍予增加，改成若干小組而已，倘人員不敷分配，則請各校學生犧牲半日或一日時間，參協助，學生諸君當必予樂助，實際上各校址被借，街選舉亦不能上課，則更日定爲星期日，區區之意無防礙矣，倘貴報篇幅一角，擬假，將全函披露，俾得上達主持者俯鑒，賜採實行，則京市選政幸甚也，即此，敬頌撰安。陳迦陵謹上

學校與女學生
一女生

我是一個爲求學而來京的異鄉人，好容易考取了首都市的一個男女同學的學校，這是一個在建設方面，此校是缺乏宿舍，許多外鄉的同學，男的都寄宿在附近旅店內（校方代訂條件），女的呢！校中有那三大間的古舊的房子，每人每學期繳六元的宿費，就這樣便成了一個女生宿舍其中祇容納得下十餘個人，學生「住」的問題，算是解決。

本學期，校中三層大樓的新宿舍告成了，校中卻訂了一個規則—男生可以自由寄宿校中，女生不論先曾寄宿校中與否概不收容寄宿」，這當然是校長的命令，校長的神妙計劃，可是我們女同學，在目下的潮流中，誰敢違抗校長先生的命令，而況女學生是被壓迫慣了的。但沒有安定的住所，是絕對不能安心求學的。出於不得已，女同學祇好再四的請求校長先生爲我們女生想點辦法，誰知請求的結果，祇是熱氣去換他的冷熱，留得一個「不睬」，我們至終也不能明白他高明的計劃是什麼內容，女生是不是都不可造就的！所以對女生可以隨便到極點，假使校長先生能明白告訴我們，我們以爲確是情眞理實，我們甘願無條件的退學，而決不會再難爲校長先生的。

◇新的宿舍，女生沒資格住，連三間破宿舍也不肯容納，又不代想一點辦法，我不懂，是同樣學生，爲何女生同樣的繳費，女生獨該吃虧！我希望首都市政府對於你們所管轄的學校行政要這以顧問才行！◇

凡拉蒙®
立止一切疼痛
Veramon
Schering
書齋久讀　頭痛發作　服凡拉蒙　立即安樂
各大藥房均有出售

療養戒煙勝地
無錫太湖療養院

優點：本院位於無錫梅園之南背山面湖風景佳麗院屋仿瑞士國療養院款式樸潔素環境幽雅休養其間自能心曠神怡睡眠酣暢體重增加也再室外裝有落地紗窗無蚊蠅之侵擾空氣尤爲新鮮看護周到飲食適口猶屬餘事

治療部：專備各期肺病胃病及其他慢性病宜於空氣日光之療養者由專門醫師精密診察施以合理之治療俾收事半功倍之效

靜養部：專備神經衰弱貧血用腦過度憂鬱失眠及一切病後須易地休養者得藉天然療養優美環境使患者精神愉快早復健康病情較輕者可不藥而愈

戒煙部：無論因病上癮多年老癮均能于不知不覺中完全戒絕毫無痛苦決不反癮加以天然療養肌肉日見豐盈舊有疾病並可調理全愈戒費低廉

住院及醫療費：住院每日由一元起兩元六角止膳食在內長期住院另有特別折扣倘須醫藥手術注射電療藥費等完全平民化藉謀本院服務社會職志詳章備索

院址：無錫西門外梅園南面管社山車馬均可直達門前

上海銀行珠江路支行更換電話號碼通告

啓者敝行珠江路支行原用電話號碼自本月七日起已經首都電話局更換茲將更換號碼列後敬希

公鑒

經理室二二二六二　會計處二二六〇七　活存部二二四五四

中央醫院
掛號時間一覽表

	內科	外科	產婦科	眼科	耳鼻喉科	牙科	泌尿科	骨科	皮膚科	小兒科	肺癆科	臘系科
（普通號）	每日上午九時至十一時	每日下午一時至三時	每日下午一時至三時	每日下午一時至三時	每日下午一時至三時	每日上午九時至十一時	每日下午一時至三時	每日下午一時至三時	每星期一三五下午一時至三時	每日上午九時至十一時	每星期二四六上午九時至十一時	每星期一三五上午十時至十二時
（特別號）	每日下午三時至四時	每日下午三時至四時	每星期二四六下午二時至四時，一三五上午九時至十二時	每星期一三五上午十時至十二時	每星期二四六上午十時至十二時	每日下午二時至四時	每日上午十一時至十二時	每日下午三時至四時	每星期二四六上午十時至十二時	每日上午十時至十一時	每星期一三五下午三時至四時	每星期二四六上午十時至十二時

附註

（一）診病時間特別號接掛號順序診看普通號上午自十時起下午自二時起（二）急症掛號不限時間以確係急症而需即刻診治者爲限（三）凡掛特別號及急症號者均在特別掛號處掛號（四）病人限（掛號後即持診參赴科就診如須轉科診治者（例如內科轉外科是）其所掛之號無論何（內外科）當天內可適用（牙科限於診星期隔日出重行掛復診號（五）例假及星期日除急症外普通號及特別號一概停止（六）本院醫問處電話一一五號分機六號

婦女與兒童

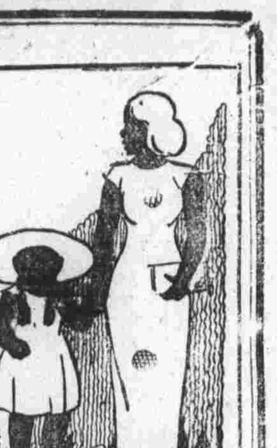

不能忽視的問題
父母老師注意 兒童心理衛生

老實說：眞正健全的兒童，不但是體魄肥碩，身長過人的可比；健全的心理，合理的行爲，必須兼而有之。兒童生理方面如有缺陷，一定影響心理的健康；心理上如過猛烈的刺激，亦必有礙於生理的發育；固無論兩者之中，任何方面如生波折，則影響所及，遍及各方無疑。生理與心理的健康，尤宜兼顧不偏，殊屬必要。雖然，心理狀態實視而不見的東西，何所捉摸，難以措手，因此，儕大的心理健康問題，儘拋棄於一般大人們的腦後，誠可惜復可怕，作者僅就日常所見，爲之撮錄，實諸閣者，以資參考。

兒童心理思想——中毒，因素很多，日常所見，不外如次：

㊀膽怯　恐懼膽怯的心理，原非有生俱來，父母們不但認爲無關重要，且利用牠來管束小孩。雖然收得一時的便利，但爲害之大，不可言宣。如自小怕貓，大來怕鬼。諸如此類，不一而足。尤其量，實足以致兒童於死命，危險可見一斑。解除此種心理，在積極方面，應對兒童解說某種事物不足怕懼的理由和證明；利用好勝的心理，鼓起勇氣，養成大無畏的精神。消極方面，父母須設法避免能引起兒童恐懼的刺激，切忌利用兒童的恐懼心理，來作管理的工具。

㊁忿恨　易于忿恨忿怒的，大都沒有什麼涵養。兒童智識淺薄，性近暴躁，每遇別種刺激襲來，無論喜怒哀樂等情緒，莫不盡情畢露，如夏天洗澡，臨盆哭喊；隆冬穿衣，畏首畏尾，此種反抗，純屬幼稚行爲，爲父母師長者，務必認淸此點，善爲對待，倘任情鞭打或放任而了，殊非得計。

㊂說謊　說謊諉過，也是兒童變態行爲之一種。孜其原因，槪不外怕懼教師父母的嚴厲督責；或由家庭學校的暗示所致。矯正的方法，務請師長的態度宜親切嚴厲，威而不猛；說明進出，使其改過，誘述誠實的故事，並公開鼓勵勇於認過的兒童。

㊃撒嬌　撒嬌哭泣，不外是爲了滿足某種慾望而起。嬌生慣養的兒童，凡裝腔作勢諸醜態是最常見的，這大概由於父母師長的放肆，不過到了最後，必然的會使精神渙散，潦倒落托，決斷能力，喪盡無餘，實助長其怨天尤人之劣根性而已。我們必要嚴厲對待，從旁誘導。

㊄神經衰弱　營養不足，工作過度的兒童，易染此症。一般現象爲頭暈眼花，體弱神衰。其結果，凡身心兩方，必至精疲力竭，無由振作，致斷送人生幸福，師長父母，務須兼顧兒童營養料的選擇改進。工作的適當支配及疾病的及早治療。

以上所陳，乃常見之現象耳。涉及範圍，非常狹小，並非高談闊論，眞是家常便飯，所見是否有當，希讀者指敎。

·蔣祥坤·

一個理想的主婦（上）
黃紹庸

現在的主婦已不是只知打打牌，逛逛跳舞場的婦人了，而是一個丈夫良好的助手，孩子唯一的褓姆，小家庭的主宰。所以主婦們應該要獲到以下的幾種智慧。

現代的主婦應是一個藝術家，至少也得是藝術的欣賞者，由於兒童的服裝方面，我們知道，中國的家庭已進入一個美的新階段，孩子們不再穿長袍馬褂了，但是一件完美的童裝，只能購自商店，能有幾個主婦自己能剪裁呢？個人的裝飾，房間的佈置，孩子們的裝服等。都是主婦重要的責任，我們能希望一個主婦是只爲欣賞月份牌的麼？

都市的進步，促成家庭之科學化，我們用電點明我們的燈，用煤氣燒飯，用漂白粉洗衣服，這些都是科學給予我們的便利，可是要應用這些東西，我們需要主婦們有良好的科學智識。現在家庭內不能充分利用近代物質文明，以及常常發現的觸電中煤毒等不幸事件，使我們更信仰中國主婦們有科學化之必要。

◇　◇　◇

油鹽糖酒都是藥

油：火傷，毒蟲咬傷，揉之有效，蟲鑽入耳鼻，滴油少許，其虫即斃。

鹽：服毒者食多量鹽水，亦可嘔吐，又用鹽漱口可以保護牙齒。

炭：可以消臭，收濕氣，慮毒，功效甚大。

酒：溺死，凍死，縊死，食酒可活，小兒跌傷，用酒洗浸。

水：外體出血，用水洗滌。突然刺激昏倒，以水噴面，均効。

墨：鼻血不止，用紙滴沾墨汁少許，塞入鼻孔可止。

·紅中·

兒童動物園（八）

這是美洲野牛，性情兇猛，生於美國。

糟蛋製法

糟蛋是浙江的名產，這是以鹽少許放入酒精裏，將雞蛋或鴨蛋浸漬而成的，也是一種珍味，不過酒糟很難找到，在產酒的地方，卻是很便當的蛋加工法。

製法：取酒糟六斤，鹽一斤半，兩者相互混和，貯於甕中，以鴨蛋或雞蛋三十個埋在裏面，封好，靜置一個月就可以喫。

·軒·

◇　◇　◇

實業部月刊
國民經濟建設運動專刊
第一卷第五期要目

實業畫報（廿三幅）　專門論文　國民經濟運動理論的檢討：羅敦偉　經
國民經濟建設運動總述　彭家禮　國民經濟建設的重要：林森　國民鼎
濟建設運動之意義及其實施　蔣中正　國民經濟建設運動之意義：吳羅
昌　對於建設機關效率的提議：陳公傅　國民經濟建設的有效路線：：
敦偉　我國土地人口問題之初步比較研究及國民・濟建設政策之商權案
陳長衛　國民經濟建設運動科學化　胡博淵　國民經濟建設之實施方璧
及步驟之研究：陳志遠　現階段國民經濟建設運勛趨向之把握：閥瑪：
國民經濟建設應走的途徑：鄭林莊　國民經濟建設實施方案之商權方
平　國民經濟之認識及其建設方法　黃繼　國民經濟建設的任務和的
祝　孫嘯鳳　經濟建設的幾個切實問題：梁寒操　對於國民經濟建設經
法點意見：陳長衛建　於經濟建設的批許與意見：鄧飛黃　中國國民建
幾建設問題：張素民　國民經濟設計與建設：黃汝冊　談談國民經濟徐
濟運動：羅鵬飛　論國民經濟建設：侯哲萃　中國國民經濟的全銳：蔣
設　中國經濟資源的本質：高枕譯　國民經濟建設與國民勞動服務　建
農正　國民經濟建設運動中之手工業問題：顧毓璪　由中國國民經濟
中論白前農村的出路：漆琪生　戰時財政與國民經濟建設運動：易久翔
設進國際貿易與國民經濟建設運動之武育幹　利率與國民經濟：趙懿經
改民國濟建設運動聲中消費問題之剖祝及其解決途徑：羅虞英　國民造
國建經釁中農村運融問題的檢討　馬雄才　國民經濟建設運動聲中之濟
林問題：何天西　國民經濟建設運勤中之兵工政策：李志正　國民經
建設與失業問題：卓時望　關於國民經濟中之調査與統計：衛士生　濟
參考資料　一九三六年蘇聯國民經濟建設計劃：胡驊書　德國國民經濟
建設的理論：徐天放　關於國民經濟建設之重要論文索引：卿映暉
實業消息（一九九則）　統計資料　實業論文索引　物價統計

優待基本定戶辦法（國外郵費照加）

一、懇定單得半價購中國實業誌中國實業及商標彙刊（售完爲止）。

二、上項辦法，以直接向本部訂閱爲限。

定價：每期二角　全年二元

定閱處：實業部總務司第四科

實業部印行

廣東醫院專門戒煙

用英國最新方法戒除戒時全無痛苦徹底斷癮血液尿液絕無毒質留存戒後經化學檢驗無毒發給證明書保障（戒煙章程函索即寄）

住院包戒分等級（一）普通收費四十元（二）頭等收費七十元（三）優等收費一百元（四）特等收費一百五十元

統治內外全科，花柳白濁。婦科兒科，西法接生。

院址　總院中山東路　電話二一七八三　分院中華路　電話五二七〇四

首都最著名的唐爐焙製

安樂月餅

每盒四色　原價八角五分　現售七角五分

樣品大犧牲

每人限購一盒每日二百盒爲止

自八月廿七日起至九月五日止

太平路安樂酒店南貨部

花柳夜診

花柳專門顧錫榮醫師

專治一切花柳皮膚性病

時間　每日下午五時至八時

地址　國府路二〇三號（鵠鶴橋）

本京最偉大完備之照相材料行

上海冠龍照相材料行

南京分行　新街口中山東路七十六號　電話二二六一二

新到

飛鷹攝影雜誌

第八期　每冊三角

德醫袁精九醫師　專門花柳病

兼治內外各科

「梅毒，白濁，下疳」

精割包皮包戒雅片

時間　上午八時至下午八時

唱經樓西街同濟診所

眼科專門袁懷靑醫師

專治一切眼病

設備完全　經驗宏富　診斷詳確　治療適當　手術穩妥　毫無痛苦

地址　市政府西傳薪診病所　時間上午八時至下午五時

分診所　國府路二〇三號　時間下午五時至八時

百齡醫院

（專治）花柳淋濁　男女性病，精割包皮

特設　戒煙部　斷癮迅速毫無痛苦

理學電療科　各種專門治療儀器

根治新老白濁

院址：國府路（沐府西門）　電話二二三三一

傷科整骨專醫張一丹通告

傷科　骨科　肺癆骨癆　骨節畸形

接骨療傷舒筋去瘀素爲中醫特長惟受傷之地位傷勢輕重以及老傷新傷治法各異必須診斷詳確施以適當手術以及特效藥品庶能根治後患而行動一如往昔無論單骨折或複雜骨折均可限日接合蒙中藥之接骨拔痧尤爲世界醫學專家所深信也勞傷入骨世認爲不易治之惡疾症狀雖微實同殘廢敝處骨科專門對於上列各症檢驗精確備有靈藥負責根治

診所　新街口大豐富巷二十九號

市區坊長選舉 今晨在市府開票

開票場所任何人不得擅入

自由職業今日投票

京市坊長選舉竣事後、票匭均封存于選舉事務所內、派警衛監護、一俟總所命令到後、即行開票、頃悉選舉事務所、刻已奉到總所令、飭于今（九）日上午八時起開票、地點在市府大禮堂、幷悉事務所已擬定選舉坊長相當人員開票辦法開票場所監察管理人員、亦經分組派定、茲誌各情如次、

◎開票辦法…◎茲誌京市選舉事務所擬訂選舉坊長相當人員開票辦法如下、（一）訂於本月九日上午八時起開票、㈠時間上午八時至下午六時、（十二時至二時為休息時間、由監察員輪流監視）㈡第一日如不能開竣、則延至第二日繼續開票、未開竣之票仍舊另存外、開竣之票仍舊放入票匭存放、開票地點、加蓋封條、除由軍警戒護外、並由監察員輪值監視、（二）開票地點市府大禮堂、（三）呈請總事務所派員監視、（四）開票分組及職員之分配、以區為單位、㈠計分八組、㈡每組設管理員一人、由市府人員担任、㈢監察員二人、一為該區區長、一為市黨部職員、㈣每一組分若干小組、以坊為單位、㈤每一小組派唱票員二人、記票員二人、由市府各局處及市黨部各區分所職員担任、㈥會場設總管理員八人、由總幹事幹事組長担任、㈦全場設總紀錄三人、記錄票數、（五）程序、㈠每小組掌管一票匭、由兩唱票員輪流唱票檢舉、兩記票員同時記票、每一張記錄記滿時、即送組管理員轉送總記錄員計算、㈡總紀錄處設黑板若干塊、隨時將開出之票公佈、㈢唱票員於未唱票前須將投入之票數點清、開出之票與原票之數目、須詳細核對、（六）開票場所佈置、除演講台為總記錄處外、須分八組六十四坊為單位、㈤每一小組、每小組備桌一張、椅四張、並由軍警嚴密戒護、非開票職員、任何人不得擅入、（七）其他事項、開票場所職員伙食及其他用物、由第一組辦理、（八）本辦法由南京市選舉監督核定公佈之、

◎監督談話…◎京市長兼京市國大選舉監督馬超俊氏、昨（八）晨語記者、本人兼京市選舉監督、對於選政一切事宜、當竭遵照選舉事務所命令辦理、希望選舉者能依正當途徑、尊崇法治精神、而選民須知本所為選舉監督機關、非為生代表機關、產生代表、權在公民、此點公民應加了解、希望公民能選舉有學識有學問之人為代表、南京市推選坊長相當人員、其候選人每區五人、由市府介紹、此係遵奉總選所命令辦理者、迨推選日之前夕、（即二號晚）奉總所命令、准公民於五候選人以外之公民、（但以一人為限）亦可予以推選、坊長選舉票定明（九）日上午八時、在市府大禮堂開票、屆時請總所派員監視、並請市黨部派員協助、總之本人對京市一切選政事務、胥遵奉總所命令辦理云、

◎投票地點…◎京市選舉事務所、並於今日上午八時起舉行自由職業團體推選代表候選人投票、參加者為律師、會計師、醫師、國醫四公會正副會長及理事等、投票地點原定市府大禮堂、茲以大禮堂已布置為坊長開票場所、故已臨時改定在市府會議廳舉行投票、投票手續、今日一天完竣、

◎四省選舉…◎至於遼吉黑熱四省代表選舉事宜、所有寄居本市之四省公民、經宣誓登記共計為一千四百餘人、昨亦由京市選舉事務所、將選民姓名公布並發通知云、在本所辦理國民大會遼吉黑熱四省代表選舉事宜、業經決定本月二十二日舉行投票、所有寄居本市四省公民、早已調查完竣、於八月十九日造冊彙送遼吉黑熱四省代表選舉事務所在案、除依法將四省公民姓名公告本所門首外、茲依照國民大會代表選舉法施行細則第六十條之規定、須發通知如左、（一）投票所在地、南京市政府大禮堂、（二）開票所在地、（國民大會遼吉黑熱四省代表選舉事務所）（三）投票方法、投票以無記名單記法行之、選舉人就選舉票所列候選人姓名圈定一人、選舉人無須署名、（四）投票日期、廿五年九月廿二日、（五）東四省代表全國應選總額遼甯十四名、吉林十三名、黑龍江九名、熱河九名、（依選舉法第廿七條第二項規定、吉林代表名額內、應有二名由東省特別區中選出）

◎注意事項…◎附東四省代表選舉投票應注意事項㈠選舉人應憑公民證向所在市區內選舉監督指定之場所領取投票紙、㈡投票時間每日上午八時至下午六時、㈢選舉人投票完畢、應將公民證交由投票管理員在公民證上加蓋「投票訖」戳記後發還、但遼吉黑熱四省代表選舉事務所之選舉票、應將公民證寄由所加蓋戳記寄還、㈣凡遞寄南京遼吉黑熱四省代表選舉事務所之選舉票、均須於九月二十日以前寄到、逾期作廢、㈤投票人有左列情形之一者、選舉監督得勸令退出投票場所、並將選舉票收回、㈠冒名頂替者、㈡在場喧擾勸誘不服制止者、㈢攜帶兇器入場者、㈣有其他不正當行為不服制止者◇◇

京市設立 米市碼頭 地點又成問題

首都米市設計委員會、於昨日下午三時在社會局舉行會議、出席夏鏡湖、鄭桑龕、蔣鶴龍等、鄭桑龕主席、對設置米市進行事項頗多商討、據聞碼頭地點、前經大致擬定、現又有所變更、故昨日會商無具體結果、

新運會 派員赴滬

新運總會為取締加一小賬事、刻正積極進行、準備實施、茲擬自京滬杭三處同時實行、為明瞭滬杭兩處情形起見、特派首都新運會幹事黃世傑等二人、前往調查、黃氏奉令後、已於昨日啟程先至上海轉往杭州、約週後返京、俟根據調查報告後、即可決定辦法、切實施行云、

新穀登場 米價略跌

晚稻亦可豐收

本年各處早稻豐收、農村經濟可轉蘇潤、據京市米糧業公會息、新穀登場後、糧價平穩、民食前途樂觀、日來米價每石約跌二三角、惟新米到數尚祇十成之三四、晚稻際此秋陽熏蒸、結穀可望豐實、年成可冀大熟、◇◇

公共安全檢查後 各場所限期修理 否則由警廳取締處罰

首都公共場所之安全設備、經各關係機關分別檢查、幷已舉行結束會議、檢查結束之總報告、刻由工務局呈請市府審核、其中經檢查發現不妥當之處、已隨時由各該檢查人員、通知各該公共場所主持人負責修理及改善、但各該公共場所遵照辦理者固屬不少、其尚未修理者、亦頗不少、而電綫損壞或不合規則者甚多、且易發生危險、茲為嚴予取締起見、俟市府核定總報告後、即分別函請執行機關辦理、昨據首都警廳主辦之馬海如談、檢查事宜、雖已結束、但執行部份、尚在分別辦理中、結束會議時之總報告、計有二百餘家、皆係設備不適及建築不良、現市府已送來一部份、約九十餘家、本廳正分別令飭各該警局通知各該場所、如限修理、倘逾限有不遵修理者、即分別取締、並予處罰、至檢查時所得到之注意事項、均由各該檢查人員、擬具意見、俟市府轉本廳後、即通知所屬隨時注意、俾增進公共場所之安全云、

楊承訓北上

視察橋樑工程

津浦路局長楊承訓、為增進運輸能力、加固沿綫橋樑工程、刻擬分別着手、已於昨乘平浦車北上至大汶口、濼口一帶視察、順道至濟南、參加魯省府成立六週年紀念、不日即可返京云、

麟鳳閣書場

又聘到一名角

貢院街之麟鳳閣平津鼓書場、自劉寶全登台以來、座客常滿、近又聘到梅花大鼓界素負盛名之金萬昌、日昨起日夜登台、以饜本京鼓界之解望云、

天氣報告

國立中央研究院氣象研究所九月八日下午七時三十分發出天氣報告云、㈠本京未來二十四小時內天氣陰曇、仍有陣雨、風向北及東北、風力和、㈡八日本京天氣陰曇不定、有小陣雨、降水〇二公厘風向不定、溫度最高三二·八度、溫度最低二三·一度（攝氏）、

慈幼學會 整理宮後山基地

掘出陶瓷古器 大小計有七件

【本報消息】財政部孔部長主持之中法慈幼學會、在本京擬辦一慈幼院、（類似北平之香山慈幼院）、因籌從事建築、已在宮後山後面、購定二十餘畝之基地一方、該處原屬荒地、均頗高低不平、且有無主墳墓、故託某君雇工遷墳平地、從事初步之地面整理、記者日昨於董理其事之某君處、獲覩出土之古物七件、計古陶罐二件、其大者腹徑大逾一尺、罐面作螺旋紋、製作古雅、有希臘風、斷為漢器、小者腹徑四五寸、罐之肩部圍印精細花紋、當為唐以後之器物、古瓷器四件、敷有薄釉、質介陶瓷之間、與安陽小屯村出土隋處士卜仁墓之殉葬器、同出一系、計哆口罇三、大者高逾一尺、惜已破碎、小者二個均完好、又此外尚有一殘缺古瓦頭一、花紋作人面形、亦極別致、出土後董理其事之某君、曾函古物陳列所、擬送往陳列、被拒不納、刻擬俟宮後山全部基地整理完竣後、如有其他出土古物、擬一併送交慈幼學會處置云（而）

各機關定期舉行 檢查僧尼識別證

社局將召集會議討論辦法

僧尼識別證、曾於本年三月下旬、由社會局召集各關係機關代表、商討決定、飭由中國佛教會南京市分會遵照辦理、茲據該會呈請、以尚有多數僧尼、觀望不領、並揑詞控訴、匿名恐嚇、以期延長混雜狀態、請求會同憲警、分別勸導、限期飭領、以維功令、當經由憲兵司令部函請社會局、對各寺廟僧尼舉行總檢查一次、如有未領識別證者、限期領取、俾免惡化僧尼、因循觀望、而達命令澈底之效、聞社會局據函後、即將定期召集各關係機關、及佛教會等代表會商檢查辦法、以便定期舉行總檢查云、◇◇

福利安機冷氣設備天下

新都大戲院

最後一天 無敵貢獻

注意！今日改訂開映時間 二時半 五時半 八時半

埃第康泰 伊茜曼門 莎麗媛鸞

一年一度滑稽美藝無上鉅作

桃李花開

春撩中醉凝 色亂如如

風旖中仙死 光旋欲欲

影業權威聯美公司空前鉅製

加映 五彩名貴卡通 愛神之箭

明天！ 李思康霍華 蓓蕾黛維絲 以哀豔著稱的兩明星合演京戲傑作

名士殉情記

血染戀愛之花 彈殞多情種子

華納巨製

首都大戲院

注意時間（二時半・五時半・八時半）

全部配音歌唱聯華巨片

各方輿論一致推崇

迷途的羔羊

葛佐治 陳娟娟 黎灼灼 鄭君里等十大明星合演

蔡楚生編劇導演

本片如何 看過的觀衆以及批評的報紙、影片給你好以滿意答覆

羅明佑監製◆華安發行

按導醫士袁敦五啓

國醫治病其法不一按導法與按摩推拿及一切虛玄治療法類似而實有不同猶之習方脈者有長於鋒方長於時症長於外科長於內科長於伏病干頭萬緒之按導治病是在臟腑之內診脈之變化知病所起伏病雖干頭萬緒總不外於六經之中有何病症用何方法按導之危急疑難症輕者立愈重者見效亦速豈僅活動氣血疏通經絡之手術而已耶

診所 白下路東首（在審計部大中橋之間）門牌二百九十三號 電話號碼二三一三九號

南京城內中山路華僑路口一〇九號

美中奇

福建特產 古玩漆器

歡迎參觀九折優待

中醫陳素庵 更定設診時間

住宅三步兩橋十四號門診上午九時至十二時電話三二二二七

分診所文昌巷文華里七號門診下午三時至五時電話二一七四三

普通出診下午五時至八時須上午掛號星期停診

張國威 掌紋 骨學 相學專家

曾宦遊歐美緬印諸邦精通中西相法凡經批評者莫不嘆為先知之明洵有道之士也

現寓太平路安樂酒店

姚琮 黃杰等 仝啓

各省國民代表女候選人 獲初選權者計七人

全國婦競會呈總所注意簽署

邳縣破壞婦女競選決請查辦

全國婦女國民大會代表競選會、昨日下午五時假婦女會舉行第十四次會議、到王立文、譚惕吾、談社英、朱綸、楊佩蘭等二十餘人、主席鄧李惺、紀錄王立文、首由莊靜報告參加江蘇第九區選舉情形、張泳穆報告湖北婦女競選會成立情形、李世平朱綸報告特區婦女參加競選向總事務所接洽情形、旋即討論、㈠對於各地女候選人、本會應如何援助案、（議決）「分別呈送總事務所、請注意簽署、並轉圈選委員會圈定、」㈡首都第十八次會議議決、根據莊靜報告、「邳縣選舉有破壞婦女競選之事實」、電請該縣各法團查復、提請追認案、（議決、）通過、又各省女候選人獲初選權者、刻向該會報到者、計浙江第八區蔡雲湄、陝西第二區于芝秀、湖南第三區何玫、山東第七區謝蘭馨、河南第四區孫多蘭、安徽第一區夏純、江蘇第二區項堅白共七人、

黨部特派員

昨開廿六次會議

南京特別市黨部特派員、昨晨九時開一二十六次會議、出席周復、彭爾康、周伯敏、劉百閔、黃其弼、袁野秋、王漱芳、伍士焜、主席周復、討論要案多件、至十二時散會、

夏季防疫處

下週開結束會議

京市夏令防疫清潔聯合辦事處、於上月結束後、即準備舉行結束會議、以便將三月來工作經過、向各機關報告、茲悉該處原定本週即行召開、惟因預防注射、委託全市醫師代辦者尚未送齊、故未能統計、現已催促各醫師即日將注射人數送處、以便彙計、約二週方可結束、貧病收容所已呈准展期一月、至月底結束云、

市府籌建 大規模新屠宰場

集中屠宰地點 採用電殺方法

京市屠宰場、係屠宰牲畜兼檢驗肉類之衛生事業機關、該場創始於民國九年、迄今已有十餘年之歷史、自市府正式成立後、直轄於市府、幾經整頓、始粗具規模、每年檢驗數量、亦因京市人口激增、每年遞升、記者茲將該場辦理狀況分誌如次、

◇檢驗數量◇該場主要工作、即為檢驗牛羊猪隻等之肉類、據該場最近統計、每年均有增加、計二十年檢驗猪九八・五五四隻、牛一二・九九八隻、羊五・三八四隻、二十一年猪一一二・五九八隻、牛一四・九〇七隻、羊四・七一四隻、二十二年猪一一六・八九一隻、牛一四・四九九隻、羊一二・九二五隻、廿三年猪一三二・五四九隻、牛一四・五七五隻、羊五・九〇九隻、廿四年猪一五七・一〇九隻、牛一四・七六八隻、羊五・一四七隻、

◇設辦事處◇該場最近感於過去組織漫無系統、除將原有組織、略予變更外、為檢驗便利起見、特設立東、南、西、北、中、下關、浦口、上新河、孝陵衛、三汊河等區辦事處、以便於檢驗之推行、

◇建築新場◇京市人口日增、該場之業務、亦因之益臻發達、茲為擴充起見、擬積極建築新場、此項新場之全面積、該場已呈請市府、征地五十畝、建築費定為十萬餘元、其一切設置、將力求簡樸、用、預定標準、約分五端、㈠集中全市各種牲畜屠宰、採用電殺方法、以重人道、減牲畜之痛苦、㈡使用精確器械檢驗、㈢設置隔離所療治病畜、以杜傳染、㈣設焚燬爐、焚燬死畜、㈤設繫留所、冷藏室、以資宰前之繫留、及宰後畜及鮮肉之貯藏、用為保護牲畜、聞該新場全部工程、本年底可以完成云、

郭敬宇生財

由白敬宇拍賣

本京朱雀路上海銀行隔壁白敬宇眼藥莊、前以顏料坊郭敬宇眼藥號東郭彥臣業務侵佔、訴由首都地方法院、判處郭彥臣徒刑八個月、並令賠償侵佔貨款肆百餘元、經白敬宇聲請執行後、將郭彥臣在顏料坊郭敬宇眼藥號內、所有生財拍賣、昨以該項生財、多係破舊不堪、無人承受、命令償權人白敬宇眼藥莊、作價承領、現聞白敬宇眼藥莊、已將該項生財車回昇平橋分莊、仍擬分別拍賣云、

肥城蜜桃

魯省運京推銷

山東省政府主席韓復榘氏、年來對於該省農業改進、異常努力、尤其該省肥城所產之蜜桃、為全國聞名之蜜桃、特與本京金陵大學合作、日昨魯省建設廳職員王鳳亭、金大農院教授陳錫鑫、園藝場主任湯易、假嶺南酒家招待新聞界、報告蜜桃歷史和推銷經過、甚為詳細、此次運裝萬枚來京、各水菓商店均將代售云、

長江船期

	招商	怡和	太古	三北
九月九日◆上水	江安	瑞和	無	松浦
九月九日◆下水	無	德和	無	明興
九月十日◆上水	江大	隆和	沙市	長興
九月十日◆下水	無	寶和	吳淞	無

第一期婦女受訓 昨正式開始

假東方中學作講堂 幾位女招待也參加

【本報特寫】南京市的婦女受訓第一期已經功德圓滿、並且在上月廿八號、假中華路福利大戲院舉行一個隆重的畢業典禮、我們曾經向讀者報告了、目前、在短促的時間內出負責方面的籌備、第二期婦女又開始受訓、

◇◇◇第一區的婦女、本來在前幾天就要開始、終於因為地點的問題、磋商了很多時候、而決定在國府路東方中學、這次參加們、有很多奶奶小姐們、還有幾位女招待

◇◇◇這次受訓時間、分着上午下午兩次、上午八時至十時、下午二時至四時、可是參加的太太小姐們、都是不很願意早起的、所以缺席的隨着增加起來、不過、下午好多了、沒有什麼缺席的、整個東方中學餐廳、籠罩着鶯聲燕語、

◇◇◇至於受訓的課程、除了體格鍛鍊而外、還有環境衛生、看護常識、時事講座、以及其他關於婦女本身的種種問題、在這世界風雲緊張的時候、這種受訓、無非使南京市的婦女、都能夠明瞭婦女本身所負的使命如何地重大啊

◇◇◇夫子廟的歌女、第一期成績沒有六十分及格的、還是要重新受訓的、所謂重新受訓的歌女、恐怕佔着極少數吧？聽說上次成績、都還不錯・

◇◇◇城中婦女外、還有下關、浦口、鄉區有上新河、孝陵衛、燕子磯這些地方也同樣地受訓、我們可以知道、這是顯然地事實、鄉區婦女的知識要比城區落後多了、但是她們受訓、也可以說有受教育的機會、我們希望鄉區婦女、都能有參加受訓的一天（漫）

環球聞名卡利命冷氣設備源源適體

大華大戲院

中正路四十五號 電話二二二三四

今天日夜開映 二時半 五時半 八時半

「三劍客」主角 華德亞裴爾等主演

米高梅風流香豔喜劇

戀愛博士

到大學去！返老還童。

加映 體育短片 跳水藝術

國民大戲院

今天開映（二時半 五時半 八時半）

哀感動人 有口皆碑

導演聖手約翰史達爾遠勝「春風秋雨」「舊愁新怨」「芳華虛耍」無上貢獻

愛琳鄧◆洛勃泰勒

等十大明星合演傑作

緣定三生

"MAGNIFICENT OBSESSION"

五百年前風流債、相逢已嫁相見、未折驚事、昨今、愛憎離合、怎奈那家喜

千呼萬喚始出來

電影二重革命之第一部 藝術五大創造者三色彩片

浮華世界

准下期獻映

裕華製皂表演大會

本公司此次來京表演深荷各界熱烈歡迎現以各學校團體參觀過於擁擠特將時間延長每日自上午十一時起至下午九時為止

這是國貨工業的化學表演，

人人應該去看

＝表演程序＝

1 用本廠自製之中性基本皂片約二十磅放入攪拌機加入香料顏料經過約十分鐘的攪拌

2 攪拌均勻然後運入研磨機重複研磨四次使各種原料十分調和

3 將調勻的皂料放入旋螺推出機經機的推轉一條條的香皂便從管子裏推出來了

4 將橢圓形的長條香皂切成小塊

5 送到打印機把小塊的皂坯打成光滑細緻的香皂經過包裝之後便可以送到市場發售

延長時間

任人參觀

是中國工商業向前進的急先鋒！是參觀化學工業製造的好機會！

錢寶華 武進婦幼科
門診上午九時至三時 出診下午三時後 急症隨請隨到 診所城內鄧府巷九號

文山診所
新街口南中正路二十七號
凡患(花柳病腦性病)之救星
白濁 梅毒 下疳 橫痃 遺精 陽萎 早洩 頭暈 腦弱 健忘 失眠 標本兼治 復原期速

醫

酒客注意
真正天津裕豐永酒莊出品的 五加皮 玫瑰露 五香冬菜
太平路二三九號 光東粵菜館 電話二二六八

新生牛乳 消毒
純荷蘭牛 設置冰箱 機器消毒 按時送到
訂乳處 小王府園88號 電話32747
另售著名乳牛 出售購者請函江甯板橋鎮本廠

康源牛奶
大瓶全月五元 小瓶全月三元
定奶處 大行宮兄弟藥房 電話二三六四六

飲食
精豆漿
滋補 衛生 清潔
地址:獅子橋60號 電話:三一五三八

白玉傑 女科 醫科
安樂產 接生 常年應聘 月經 白帶 不孕 產前產後 各症
診所 中山東路 武廟閘 電話22218號

黃灼如 診療所
主治 外科 痔漏 耳鼻 花柳 喉 專門 咽喉 上午十二時 下午 自二時
診療所 祇收號金二角 國府路 二三五四六 電話 21號

專門癒木不仁
筋骨疼痛 半身不遂
國醫 歐陽伯康
遷回國府路七十二號 電話二二二三二

針灸專家 王靜夫
僕古花甲餘年 本科代習針灸 科學針法 活人無算 ……

葉古紅
鼓樓站湖北路 一一六號電話 三二〇〇 分診所 太平路 大華飯店九號 二至三時應診

張友之
國醫 精通內外 婦孺 各科 ……

博愛醫院
西華門四條巷 院長 留日醫學士 戴天青
專門白濁 (急性 慢性) 白濁 新法治癒 下疳 橫痃 梅毒 無痛手術 包皮 痔瘡 脫肛 無須手術

白濁專科胡鵬
短波 長波 電療 紫光 太陽燈 花柳根治 白濁 ……

驗淋濁 消毒方
……

招租
女子公寓
南京每月十元 住宿 可供 公寓 ……

基地出租
……

防盜·火
……

洋房分租
地址 四條巷 ……

洋房召租
……

優良地產 廉價出售
……

國府路中段三樓門面舖房選租
……

古今藥物別名考
……

授人教英文
分五 郵票附函索 章程 報名 開學 地址
自即日起 九月九日 本京北門橋紅廟四八號 英文學校

尋人
……

浙江湖州 綢業產銷合作社
新到大批 秋令綢布 ……
地址 四象橋南洋旅館九號

仁孝殯儀館 永安公墓
地址 莫愁路二二一號 電話 二五一五〇八號 二三四一號

精製 景泰藍物品
北平名貴出品 ……
南京中央商場大門內 美術分社啓

貞與淫
……

教授提琴
馬思聰高足 衛超敏 ……

留日律師吳彬
新街口平民法律所 ……

教授日文
留日法學士 ……

美籍女士 教英文 作文修辭 ……

馬營三士 地啟事
……

中國眼鏡公司
荀有目光缺陷須配眼鏡補救 如目光不佳非特阻礙一切事業抑且攸關身體康健補救之法唯有戴配光度準確之優良眼鏡本公司創設有年驗光準確貨料精良價格低廉裝配合度希各界注意是幸
中國眼鏡公司啓 朱雀路(上海銀行大廈)

大號 超短波透熱電療機
電割包皮過長
人民診療所

夏民診所
主治 皮膚科 花柳科 內外科
院長 戴夏民
門診 上午八時至十二時 下午四時至六時 出診 上午六時至八時

心胃氣痛 一瓶斷根

平穩效速 氣化醫病 李醒心

遺失聲明

最新印花稅法
本報營業部經售 每冊售大洋一角

沙眼根治之可能
鄭懷仁醫師 專門眼科

精益眼鏡公司

一出租一
純鋼保管箱
化洋三元 租用一年
儲藏貴重物品 可防水火盜竊
南京中國國貨銀行 地址 新街口

馬應龍眼藥

白敬宇眼藥
總店 北平西河沿 分店 南京白下路
衛生署化驗 主治一切眼病

夫婦醫院
專門 皮膚科 花柳科 內外科 產科 婦科

奇事

余前年春偕友到大華飯店訪鑾希夷君談流年同陣四人鑾君談余友劉君本年欠佳須防飛災而儹次議方君本年有財惡季可得次談友弟今當有小星之喜冬令謹防災末談友之舅謂其宜速回家恐災難否則夏季當有殺身之禍余聞言以爲信口雌黃而已辭走出孰知春夏季果得……財五萬而友之弟亦同時得一美戀愛結婚而友舅之家來電謂舅在滬於天中節晚乘汽車兜風失慎車翻身死現在料理喪事望急前來劉君急乘火車往滬下車之間偶一不慎將右腿跌傷經中西醫治爲免殘廢後友弟之家冬令果爲火焚矣命歟數歟尚希讀明指正 慰如謹啓

感謝曲阜孔聖後裔
憲和先生
精究七政飛星 命相 眞眞名不虛傳

鄙人從憲和先生試驗論八字用神研究而難可異由民二十年赴南京中央飯店請孔君批命書一冊加上七政飛星之術凡命中凶險全數註明那年何日何時避凶之……驚險幸甚避免想不到有此應驗鄙人非常欽佩特登報鳴謝 孔君寓南京中央飯店一二三號 ……朱文貴謹啓

赤道人談命處遷移啓事
敬啓者 近因原址翻造現遷移至中山東路大城隍巷三七號門牌(即中央飯店後門斜對角)照常設硯 如蒙來賓下問請駕臨該處毋任歡迎此啓

約翰痔科醫院
專治 內外痔瘡 痔漏成管 便血脫肛
不施手術 不用注射 理想新法 靈藥治療 痔枯管脫 毫無痛苦 負責根治 決不復發
院址 新街口六號(國業銀行南首巷內) 電話二三一七九

明星大戲院
今日開映 新華公司歌唱巨片 歐陽予倩 編導 胡萍 金燄 主演
桃花扇
時間 二時半 五時半 八時半
票價 頭等二角 二等一角 四分加捐
口碑載道

首都和記新更舞台
票房電話 二三三九 二二三五
今夜初次開演 時間 七時半開演
滕李雪豔少春 小達子周福珊 筱山嘯 ……
金少 劉寶振元 于占元 周美芳 王筱齡 張彥 伍雲 王霞 小蓬春 永春
新編全國著名大破天荒偉大綜景奧妙科學機關名劇
應時好戲 天河配 牛郎織女 鵲橋相會 眞牛上台
推陳出新美術有聲佈景 變化無窮奇巧科學機關
日戲 價目 ……
今天日戲 金少攻 張寶彥 王美齡 滕雪豔 胡素英 鴻鸞禧 周福珊 徐策跑城 于占元 洗浮山

中華國術馬戲團
九月三日起 更換第六期表演節目
節目 演員 ……
本團聘來之萬能犬 應蘇杭之聘即將離京茲經各界挽留 今日最後一天
價目 特定減價 日場 頭等二角 特別包廂五角 夜場 頭等三角 特別包廂七角

金城大戲院
電話 四一八四八
北平久享名 ……
凌湘娟 周瑞安
十一夜戲 十二日戲 十二夜戲 十三日戲 十三夜戲
龍女牧羊 霸王別姬 四郎探母 玉堂春 ……

麟鳳閣平津鼓書場 榮記
電話 二二七五號 地址 貢院街
久負盛名鼓界大王 劉寶全
藝術超群梅花大王 金萬昌
李玉貞 趙紅梅 李妙芳 邱翠花 董連枝 張素芬 常旭久 月霞 劉
九日(夜)白帝城 九日(日)勸母吃齋 (夜)黛玉思親

張如庭 袁桂春
小寶義 王俊卿 彭慧麟 夏玉崐 李明齋
三四本俠義救國記

興記南京大戲院
電話 五五二三七號
大減價 夜戲 特號 五角 正廳 三角 普通 二角 連捐
倪金利 王熙春 趙韻聲 王惠宸
今天夜戲 九江口 瀟湘夜雨
本院特設公用汽車僱用處代客僱用接送

南洋照相
地址中央飯店東首國府東街
驚人廉價 壹元特別相
二寸美術相 十二張 四寸美術相 六張 八寸個人相 二張 14寸個人相 一張
沖晒部 犧牲 ……
凡在本館陸續來晒 滿洋一元贈十四寸放大一張完全磁光

南京漢藏文化印書館
營業主要 中西書籍 藏文經典 簿記表冊 雜誌報章 精裝燙金 東箋名片
服務宗旨 特聘技師 添置機械 自鑄鉛字 科學管理 定期守信 取價低廉
地址 中正路二八〇號 電話 二三九〇八號

談話

絲的新聞

司鐸

有一位日本人，利用生絲製成「蛛網砲」，據說可以橫掃天空，抵抗飛機。又有一位法國人，發明用蜘蛛絲製造生絲，據說此法實行後，天然絲愈趨衰落。

我們絲國人，有什麼發明呢？也有，據說有一個天才的蜘蛛，織成英文 Woma-Boy 二字，害得大家「驚奇不止」云。

失却人性的村巫

Addison著　大年譯

我們對於有的意見應當守中立而不應去附和兩方中的任何一方。這種騎牆而不加可否的態度對於一個不願惹是非的人是絕對必需的。當兩方辯論極利害時，如果所辯論的與我們無關，我們為安全起見，最好是置諸不理。

我即抱了這種態度來討論巫術。我聽了世界各處關於巫術的傳說，我忍不住想也許世上有這種人鬼相交通的巫術，可是又一看信巫術的人全是些無知的人，再看看歷年從巫術上發現的那些欺騙行為，就使我心中發生兩種相反的意見。

昨天我遇見好多事情供我的參考。我正同我的朋友羅吉耳在林邊散步，有個老年的婦人求我幫忙，羅吉耳告訴我這鄉間有個很出名的巫婆。她的嘴唇無一時不動，她附近的樹枝沒一枝不被她騎着走過幾百哩地。她走路時，胸前攏着成十字形的樹枝或草棒。若是她在教堂裏有了錯或者念「阿們」時念得不對，人們就說她要出事情。教區的女孩子沒一個願要她所給的別針，就是她給錢也不要。這個巫婆叫麼爾槐堤，村中出了事都推在她身上，牛奶到時做不出來，就說槐堤躲在攪乳器裏，馬在馬棚裏出了汗，就說槐堤騎在她身上。獵人們打不到兎，就罵槐堤。「不但如此」羅吉耳說：「今早一班惡徒的黨魁還差人去看槐堤是否在家」。

這些是引起了我的好奇心，我要羅吉耳帶我去看看她的家，她家在樹林寂靜之一角。一看到她，我就向羅吉耳笑。他這時有點迷亂，他勸槐堤不要再同魔鬼來往，也不要再傷害鄰人的牛，臨走我們給了她很可觀的好處。

回家羅吉耳又告訴我常有人帶槐堤來找他，因為她使小孩子叶別針，叫姑娘們做惡夢。要不是看羅吉耳和牧師的面子，人們早把她拖到池子裏去作個試驗了。一問，我才知道羅吉耳常接到關於她的報告。若是牧師不用力勸，羅吉耳一定要審問她的。

我說的這麼多，因為英國沒一村沒有槐堤這種人的。一個女人老了，心裏就糊塗，來，她漸為人所不喜，多半她要成為巫婆，使村中滿了離奇的想像，虛幻的性情和可怕的夢。同時巫婆們自己也怕起來，而且承認她們同鬼怪們有着來往，這種來往是從她們年老的狂妄中形成的，她們承認這不要緊，可是因此人們對她們才失去了憐憫和慈愛，使人們對這些窮而衰老的人起了反感。這些人為了年邁的原故已經失去了人性。

國罵別解

我前日發表了關於世俗以「龜」為「王八」一文，會說，「龜」古音「九」，故以「忘八」為「龜」云云，套，古來「龜茲」之國，以及「不龜手之藥」等，至今還讀作「糾」，不獨前所考為然，用特補正。

現在，我對於此項問題，另有一種解釋，也可做個疑案的參考。

「別」古音，說文：「八，別也。」即以字音釋字義。現在的山西人，還是讀「八」音「別」。「八」，音同「鼈」。鼈，為龜之大者，故稱「王鼈」。廣雅：『王，大也。』周禮獻人：『春獻王鮪。』注：『王鮪，鮪之大者。』又如爾雅的『蟒，王蛇』；『鵙鳩，王鳩』……及廣雅的『虎，王蛸』……等，都是最好的證例。

「王八」，本省作「王鼈」，後來因為俗寫的訛傳，遂省「王鼈」而為「王八」了。

兩說，雖然都不免穿鑿，總以後說較為純正。·木吾·

白丁

前數年，旅居×埠時，一天，忽然接着一張「恭祭先賢朱子」的通告單，在下既屬徽人，對此盛典，當然要去參加。於是，沐浴更衣，欣然前往。

當我走到會場的時候，忽然有位「洋學生」趨前和我握手，很謙和的問道：「請教閣下是什麼功名」？「功名」？冷不提防來這麼一個晴天霹靂，可把我呆住了！在前清的舊規，至祭的人員，都要帶紅頂。我是聽人說過的，至民國以來科舉既然取消了，那裏論什麼功名不功名？當時我就反詰他：「請教閣下」？想不到他竟得意洋洋的答道：「我是洋秀才」！他還怕我疑心他假冒，邊說，邊從口袋裏掏出一張東西來，不看猶可，一看真要叫人笑出眼淚，原來是一張流氓討喜錢的「報單」。上面寫着：「捷報貴府王大老爺××…考取合格，正式畢業於縣立××高等小學……報人——」因此，對這位洋秀才也不想多應酬了。

不想這麼一來，竟……把那洋秀才得罪了！「哼！×××，原來是個『白丁』！白丁也混在一塊祭朱夫子，這算什麼呢。不知從什麼地方給他打聽出的來歷，當衆把我的馬腳拆穿了！真的，我並沒有得過什麼功名，這消息給他一喊之後，斯文一脈的「洋舉人」和「洋拔貢」之流，忽然都像下總攻擊令似的，把眼睛盯着我！我那時的窘狀，真有點像濫竽的南郭先生。『哈哈，哈哈！』『白丁』居然也來祭朱文公……」

現在，「功名」二字已無法再與我發生關係，天乎！我豈以一白丁終此身歟？！·小言·

韋叢蕪棄官記

讀朝副九月一日老菱君關於韋立人君在燕京求學及在未名社時代紀述得很詳。在下與韋有數面之緣，關於韋君由仕而逃，經過略述一二。廿二年夏現皖主席劉雪亞氏，因督剿豫鄂皖邊區殘匪有功，拜命主皖，粘貼請示畢，由滬飛京，韋得某要人函介，得識劉氏，韋為青年作家，善寫詞，給劉以良好印像。經許可得回故鄉（霍邱）辦一鄉村實驗區，經費由中央黨部及邊區剿匪總部撥給，韋性剛強，辦事認眞。不為惡劣環境所轉移。

六個月過去，成績斐然，深為當道所贊美。

時霍邱縣長王書馨君，因感辦事棘手，請辭，韋乘機活動，結果得償夙願，接篆之始，縣府大事更動，韋胞兄則充縣府科長，掌全縣財政大權，但所行事務，大半與省令抵觸，省當局得報，疊派員視察，並殷殷勸導，韋個性極強，終不能遵守政令，至今年四月，縣民紛紛上控，省府初飭壽縣派員密查，旋呈報所查各節，證據確鑿，省府始令撤職，並聞曾飭馬專員押交鳳陽法院，但韋君已先走一步了。當局對此案，目下不知如何處理？我所知的，這位由土而仕的現代青年文學家，現在却是由仕而逃了。·患子·

·龍生作·

『後房』幸喜是炊爐。（後房後防也。）

名茶譚

閩以茶著，茶之上者，曰「雀舌」「雨前」「奇種」，次者曰「珠蘭」「碧波」「烏龍」。惟「烏龍」最罕，其價殊昂，因其產於巔危岸間，人跡罕至處，蓋為鳥所食贓者，頗為名貴。

有「一圍春」「碧玉春」者，飲之芳香無匹，胸襟滌然，考其佳妙，實製焙之得法也。茶商每於清明穀雨前，摘各種名茶之嫩尖，焙而蓄之，俟茉莉花上市，採其蓓蕾，納之巨釜中，以嫩尖舖其上，而固封之，下留文火薰之，約二小時。茉莉之香味，因蒸發作用，為茶所吸收矣，飲時以沸水煎之，清香撲鼻，無疑置身花國間，故又有「花香茶」之名，因成本貴，產額少，購者不易多得。

茉莉產於夏間，惟以閩種為最佳，然蓓蕾不易得，須於黎明時，始得獲之，即入釜中，否則花開香散，即多亦無益也。·陶康君·

現代中國外紀 （五三）

勒爾德優原著　伯雨　舒淳合譯

北伐隨軍雜記

拱先生的哲學

明顯的，他們駐在此地是為了某種目的，還要向前開發的。他們和以前佔據本城的軍隊沒有什麼分別。他們一樣的衣衫襤褸而骯髒，他們的長官一待安定下來的時候，便下令收斂捐稅，用來維持軍需。

雖然如此，人人希冀着一些新的事情。國民黨的青天白日旗飄着空幻的希望暖着他們的心。積年的寒冰稍稍溶化的時候，新綠的芽兒開始萌發出來了。

所有的外國工廠里的工人都罷工了。學生們在每一條十字路口上集會，成羣結隊的失業苦力，化了幾個銅頭站在那兒聽着他們不甚懂得的演說。在隔開中國街市與租界的邊界上，是沙袋與有鉤刺的鐵絲網的堡柵。堡柵的那一邊，戴着遮日帽，穿着制服的英國兵士武裝齊全的挺胸整步走來走去。在夜間，停在碇泊所的巡洋艦與砲艦上的探海燈光，照射着黑暗；光柱閃耀在窄狹的城中街道上，照顯出成羣的騷動的人民。

在羣衆叢中，傳言各司令正在和外國人談判，停止抵制外貨，並且不准外國工廠里的工人罷工。這是他們對於城中秩序的安定，和維持外國軍隊中立的甘願付出的代價。工人們憫駭着便宜佈總罷工。商人們答應閉市援助他們。

新的生活的感覺到處躍動着。個個人的臉上表現着探聽消息的慾望，或是報告一些非常的事件。唯有官吏們似乎保持鎮靜。他們是自信而安定的。帶着忍耐的情意。他們每天早晨率領着兵士出來操練，放哨，手執鞭子，他們成羣的在街上步行巡邏。這乃是因為他們的將來已經確定了嗎？這乃是因為作戰的混亂，長征的勞倦與攪擾，對於他們已經習以為常，因而他們在克服了的城中大街上，昂首闊步的閒散着呢？

我們守望着事件的成熟……

一天早晨我展開一份 Ming-Go-Zhi-Ba（民國日報），閱讀報上的頭號字的廣告：

倘若

孫中山的三民主義：

民族—民權—民生—勝利了，中華民族須身心俱健，蓋無數敵人已聯合向我國進攻矣：帝國主義者，封建主義者，買辦，劣紳及不知名之惡勢力。凡欲獲得此種精力者，請服「熊獅」丸，每盒二角，總售處：拱樂公司藥材部。

潘庚和我相視無言。

「你還記得拱先生嗎？」潘庚問。

「不，我記不得他了。」

留學德國 **沈衡書醫師**

時間〔門診：上午九至十二時（星期節日）下午二時至四時（停止門診）〕〔出診：下午四時至八時，四時前預約 星期節日上午出診急症隨請隨到〕

診所：乾河沿小粉橋三二號（舊稱小桃園）

原有電話三三〇三四現改為二二〇二二

中央商場內東部三十八號 **志成商店**

金戒特價。每只五角

經理上海遠東人造金首飾

鏹水試驗。保不退色

介紹 **國醫何天民**

何天民先生，係粵東名醫何宇塿先生之高足，精岐黃術，于傷寒，肺癆，及疑難雜症，尤有獨到之功，果夫等均經求治，輒著神效；用特介紹，以告病家。

診例：門診上午八時至十二時　出診下午一時至五時　施診午十二時至一時

診所：三條巷二一九號　電話（待裝）

介紹人：陳果夫　陳策　吳思豫　張強　周邵之衛　陳啓之　竺鳴濤　王懋南　劉愷鍾　蘇兆祥　楊志春　趙明止

新街口 **妙機百貨公司**

◎飲食部　高等西餐　著名機製冰結漣

◎水果部　美國新鮮青珠葡萄　選庄暹羅蜜柚

電話二一〇八五號

略談蟋蟀品格

讀三日青溪君雜談蟋蟀一文，關於品格，茲為補充數語。

精於飼養蟋蟀的人，他對評判品格，實具有銳敏的眼光，能於微渺之間，分別出品質的好壞，而且都有一種術語來估定蟲的高下。

生於泥坑草叢間的蟋蟀，小頭細腿，沒有氣力，至多咬兩三口便不興了，這種的叫做「草蟀」，小孩玩的大都屬於這一種，實在是最下之品。蜈蚣所化的謂之「蜈蚣蟀」，固然很好，但也異常難得；如果兩肩披鱗，也就不奇特了，因為有鱗的蜈蚣蟀，臨敵的時候祇會吱吱怒鳴，去恐嚇那弱小的同類。

養蟋蟀的大都喜歡闊背圓頭，肥項長腿的，這纔是上品。不過中間還有等級之分。我們要想鑒別得清楚那是很難的，好在善養蟋蟀的人都會細心地去研究。如紅牙銳齒，身披紅鱗，大如桐麻子的，這品格很高，稱為「錦束衣」，它善於禦敵。又如全身金黃色，肚長頭銳的「拖肚黃」，看去好像很笨，戰鬥起來却甚穩健。還有一種黃色血絡頭的「羊角尾」，比以上兩種都好，兩尾裊裊而動如蜂蠆，戰鬥力甚久。此外如「青頭麻絡」，「黃頭麻絡」，「白頭麻絡」，「賜紫金魚袋」，都是極上之品，極不易尋覓，大約都是生於深山石巖隙洞中。·蟄伏樓主·

長篇漫畫 留京外史 八七

葉淺予作

都梁紀遊

都梁為六朝古城。位於蘇皖之交，居淮河及洪澤湖中，依山築城，遠眺極似香港。風景幽麗，有天然之奇趣。惟以地點偏僻，文化稍覺落後耳。丙子初夏，以事有都梁之行。由南京乘津浦車至臨淮關，有汽船至五河。留一宿，次晨乘都梁號汽船直達。下水船行較速，一百八十里僅六十時即抵目的地。（盱眙縣治即設於此）青山在望，綠樹如雲，胸襟為之一暢。

城已毀於兵，街市半在河邊，半依山上。古蹟頗多，如玻璃泉，瓢兒井，及龜山等，均負盛名。盱眙以地點偏僻，教育不甚普及。小學約二十一所，初中則尚付厥如。報紙僅有縣黨部所辦之「新盱報」一種。間日出版一張，紙張印刷均有改良之必要。新聞消息約較京滬各報遲三四日。余抵盱之日，聞正籌備無線電，及長途電話，此後之進步，當可事半功倍。不難預卜也。

民風則四鄉純樸，而城廂較為狡滑。以連年匪患兵災經濟益為貧乏。而農村經濟之枯竭，劣紳之重利盤剝，亦為各地所罕有。春荒借款利息之重，不亞「山西佬」所放之印子錢。縣中鉅紳張某，富甲全邑。年已七十，行將就木。而對於農民之無理壓迫，重利之非法盤剝，仍無所不用其極。淮河上下遊八百里，幾無人不知盱眙有「張大先生」其人。實青天白日下罕有之現象也！

盱眙有二奇事，一淫風熾盛，上河邊隨處均有鑲嵌淫風之碑塔，而貞節牌坊觸目皆是，砌牆不用磚土全係碎石堆集，整齊堅固，歷久不毀。但並無石灰或士敏土等黏合液，誠奇事也。故流傳之童謠，有：「石頭砌牆牆不倒，姑娘跑了娘不找」，二句，係專指此事。

明太祖路經是邑，憤民風之狡滑。會作憤語曰：「窮山惡水，潑婦刁民」。劉伯溫應曰：「十山九個頭，淮水向東流，財主無三代，清官不到頭」。此係到盱後聞之當地友朋，有無其事，史冊未載，殊難考證。

盱地雖如上述，惟風景之幽麗，實如少婦濃裝。榴花偏地，綠楊垂陰，嫣紅映綠。古城夕陽，遠山在望，奇趣天生。若再加以人工修治，定可成為淮城之唯一風景區也。·變·

匪區之鹽

霽賓

幾時前，在朝副見着有位革命同志記述江西匪區剿時關于鹽的一個故事，覺得有趣，因為我的故鄉就是在江西贛南的一個小城，這小城是七八年前共產黨的老家——興國，所以那地方七八年來，關于鹽食的一方面也有點見聞，寫在后面以供讀者。

去年暑假我回到故鄉去，在一片荒涼中，聽那些鄉民談過這樣一段話：「七八年來我們生活中最痛苦的就是沒有鹽吃。但我們還能嚐到一點鹹味，那是由腐敗的黃土牆根用竹片刮下來的白灰土，放到鍋裏去用水煮出來的，——這是土匪告訴我們的方法。但是很不好吃，苦澀得很！然而又有什麼辦法呢？至于在裏面工作的人，他們到月終時還可買得一些鼻鹹魚拿回家來，吃飯時便每人切給一小片拿在手，吃一口飯便把這片魚在舌尖上舐舐，算是食鹽。嚮情形你們是無論如何想像不到的。」

岐周之行 ㈠

王文萱　自西安寄

中央政治學校教授，西北文物展覽主持人王君文萱，邃於社會科學，此次奉校命往西北考察，臨行曾面約為本報寫旅行通訊，茲王君自陝南返西安，寄我『岐周之行』遊記，讀竟恍若臥遊，亟為披露，以餉讀者。——鹿岡介紹——

一，咸陽苦渡

余發自西安西門，循西蘭路西行，不數里，折而北，漢故長安城，即位此一帶，跡已無可攷矣，今於曠地中豎有阿房宮未央宮諸題名，稱僅略示其方位耳。余未下車往遊。五十里至咸陽，車至距咸陽五里許處，過灃水，現西蘭公路架有木造渡橋，車行頗便。按灃水發自終南山，流出西行，經鄠縣界，東折三十里入咸陽，又五十里入渭河，長安咸陽各縣賴以灌田不少，此水關係農事頗巨，去年曾因水發，堤冲淹田成災，水利局現正從事測量，着手整理河堤河道。

車過灃水橋里許，經河街，抵渭水濱，例以舟渡車，河面寬約二里許，咸陽古渡，即此，為關中八景之一。秦時於河上築有長樂橋，唐時有西渭橋。貫迪兩岸，今已久圮無跡可尋。按渭水源於甘肅渭源縣鳥鼠山，東流入陝境，經隴縣。

粵南之蟲

蕭錫雲

粵南地近熱帶，其產蛇虫之類甚繁，該地蟋蟀較京產者大二三倍，戰鬥力甚強，振聲浩大，雖搏百合而不倦，故鬥蟋蟀之風極熾，竟有以一燒豬賭判其勝負，而以金錢相博者亦常見之。強勝之蟋蟀必與毒蛇共穴而居，欲擒，先殺蛇而後可，故須附帶鋤鐮鉸器，及能辨毒之藥，以防不測，皆成人之所為也。

談芊師

在鬥蟋蟀的時候雙方都有一個人，拿着一根約莫七八寸長的蟋蟀草。揚州的蟋蟀家則叫做芊（讀去聲）草，執草者即稱為「芊師」。

執芊是一種專門技術，關的勝負固然以蟋蟀本身為主體，然芊師的優劣，亦有絕大的關係，手術輕重，須有分寸，輕則不及，重又太過。在手術好的，無形中能增加蟋蟀的戰鬥力，若不慎傷及利牙，那就不待「交口」，已經曉得勝負的所在了。

芊師除執芊外，其他的任務就在維護自己一方面的利益，例如在未門前，審察對方蟋蟀的體量，是否與我方的相等，鬥的程序是否合乎慣例，在戰鬥間要力爭上風，如果不幸失利，能否再接再厲圖最後的勝利（照例在第一次敗口後，如負方承認敗北，不圖再舉則按七折輸彩，第二次八折，第三次九折，三次後就全輸）就全憑芊師的觀察力了。通常重陽以前為試鬥期間，無關得失，淺嘗輒止，重陽以後的鏖戰，不拚個你死我活是不肯罷休的。·元·

烏江衛花

在南京，我們看到家家棉花舖子打着「烏江衛花」的牌子。

烏江是離開南京不到百里的一個小鎮市。鎮南的衛砂地：灰灰色的土，夾雜着亮晶的砂；衛花就是產生在這里關於衛花，土人有着不少的傳說；那全是迷信不堪的。但，衛花確比普通棉花柔軟煖和些。長睡衛花棉被的，他會再不慣用普通棉花被。還有，用衛花來「衛茶」，可以保煖很長時；這却是道地國貨保煖瓶！·達子·

「舉選」有感

韓邈園

閱報載京市選舉坊長事偶成四首

指定名單一手專，五人當選有優權，選民不問他誰是，祗要當頭圈一圈。

託勢濫充坊長賽，世事不公平至此，豈真選舉例如斯？通融投票蕩哉蕩（報載有一人循環而投至四五票者）

療貧賤賣公民證，蹂躪選權寃乎寃，（有許多選民公民證迄未發到）天下為公果如是，人民有口苦難言。

選而後舉謂之公，舉而後選濫何免，登明盛事渺難追，選舉今而為舉選！

漢唐四裔入寮風俗

…抄…

夫婦不同樓而亦非避匿者謂之入寮，入寮者於女家若干里之外，建草屋以居壻，古者部落與部落之間，互相仇敵，今晚得佳壻，又恐非我族類，其心必異，故分別以居。三國志卷三十東夷傳云：「高句麗在遼東之東千里，南與朝鮮濊貊，東與沃沮，北與夫餘接。其俗作婚姻，言語已定，女家作小屋於大屋外，名曰「壻屋」。壻暮至女家，自名，跪拜，乞得就女宿，如是者再三，女父母乃聽之，使就小屋中宿，傍頓錢帛，至生子長大，乃得歸家。」文獻通考四裔考四扶桑云：「扶桑在大漢國東二萬餘里，地在中國之東，其土多扶桑木，故名。其婚法，則壻往女家，門外作屋，晨多灑掃，經年，而女不悅即驅之；相悅，則成婚。婚禮大抵與中國同。」同書四裔考西原蠻條下引桂海虞衡志：「儂智高反，朝廷討平之，因其疆域，參唐制，大者為州，小者為縣，又小者為洞，凡五十餘所。推洞純一姓者，婚姻自若。酋豪或娶數妻，皆曰「媚娘」。洞官之家，婚嫁以豔婁汰侈相高，聘禮儀多至千担，少亦半之，壻來就親女家，於五里外結草屋百餘間與居，謂之入寮。兩家各以鼓樂迎男女入寮，女婢妾百餘，壻僮僕多至數百，成禮之夕，兩家各盛兵器為備，小有言則兵刃相接。成婚後，壻常抽刃，妻之婢妾近意則手刃之。自入寮能多殺婢，則妻黨畏之，否則謂之懦，半年而歸夫家。」伏…